

MONITOREO DE PRINCIPALES INDICADORES ECONÓMICO MARZO 2022

CRECIMIENTO ECONÓMICO MUNDIAL (VARIACIÓN % ANUAL DEL PIB REAL)

PAIS/REGIÓN	2020 <i>prl</i>	2021 <i>prl</i>	2022 <i>prl</i>
MUNDIAL	5.9	4.4	4.1
U.S.A	5.6	4.0	3.7
ZONA EURO	5.2	3.9	4.2
AMÉRICA LATINA Y EL CARIBE	6.8	2.4	2.6
C.A	7.0	4.3	3.8

Fuente: FMI enero 2022.

PIB TRIMESTRAL USA. VARIACIÓN, RESPECTO AL TRIMESTRE ANTERIOR

PIB USA TRIMESTRAL	2019	2020	2021
I	3.1	-5.0	6.4
II	2.0	-31.4	6.7
III	2.1	33.4	2.3
IV	2.1	4.3	7.0

Fuente: U.S. Bureau of Economic Analysis,

USA. ÍNDICE MENSUAL DE CONFIANZA DEL CONSUMIDOR

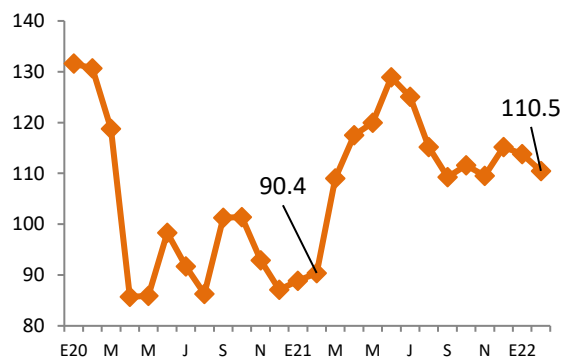

Fuente: The Conference Board

USA. TASA DE DESEMPLEO TOTAL E HISPANO

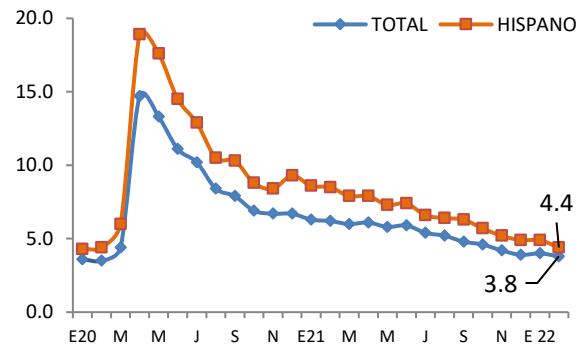

Fuente: Bureau of Labor Statistic

PRECIO PROMEDIO MENSUAL DEL BARRIL DE PETRÓLEO (WTI)

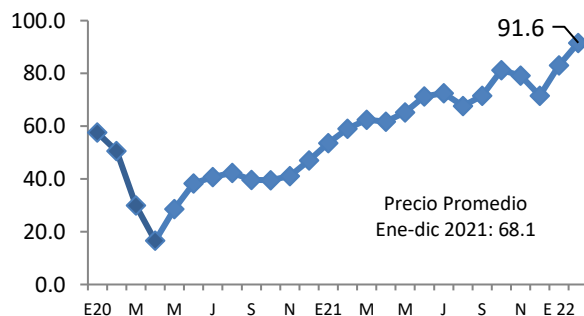

Fuente: Banco Mundial

USA, PRECIOS DE PRODUCTOS BÁSICOS

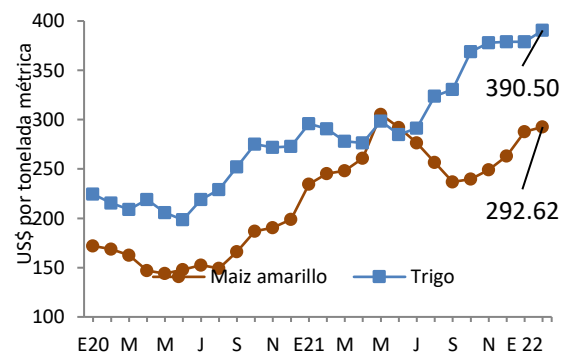

Fuente: Banco Mundial, Commodity Markets: FAO

COMENTARIOS A DESTACAR DE LA COYUNTURA ECONÓMICA

- El IVAE a dic/21 creció en un 1.0% frente a un -1.7% registrado a dic/20. Los sectores que contribuyeron a este crecimiento fueron: Actividades Profesionales, Científicas, Técnicas, Administrativas, de Apoyo y Otros servicios (11.7%), Comercio y Transporte (4.3%) e Información y comunicaciones (4.1%), mientras que los sectores que decrecieron fueron: Construcción (-17.0%), actividades financieras y de seguros (-12.1%) y Actividades Inmobiliarias (-4.7%).
- Por su parte, la inflación a feb/22 ha alcanzado un nivel anual de 6.7%, versus un 1.1% para el mismo período del 2021. Este incremento se explica, sobre todo, por alzas en los sectores, transporte, y alimentos y bebidas, restaurante y hoteles, y alojamiento, agua, electricidad, gas y otros combustibles. En lo que, respecto al costo de la canasta básica alimentaria, a feb/22 la urbana ha tenido un crecimiento de 7.5% con respecto a 2021, mientras la rural un 8.9%.
- En el Sector Externo a Feb/22 se captaron 1,125.4 Mill en concepto de remesas acumuladas, de las cuales \$19.5 Mills fue enviado por medio de billeteras digitales de criptomonedas, que representan el 1.8% del total de remesas recibas para ese período. El total de remesas recibidas a Feb/22 es superior en \$105.1 Mill (10.3%) con respecto a Feb/21. Las exportaciones a Feb/22 presentaron un crecimiento interanual del 14.3% traduciéndose en \$147.4 Mill más en comparación a Feb/21. Los sectores con mayor crecimiento exportador fueron: café con un 64.3%, sector Maquila creció en un 13.9%, y el sector Industria creció en 13.3%. Pese a este significativo incremento, la cantidad de mercadería local enviada al extranjero ha tenido una reducción. (variación anual acumulada a feb 2022 en volumen -5.7%).
- Por otro lado, para el mismo período, las importaciones se situaron en 2,748.8 Mills equivalente a un crecimiento del 34.7% en relación a 2021; para Feb/22 los bienes intermedios crecieron en 56.6%, los bienes de consumo crecieron en 29.4%, y los bienes de capital 4.3% en comparación a 2021.
- Siempre en el sector externo, a enero 2022, se registran un total de 1,330 empresas exportadoras, reflejando un incremento de 3.5% (45 empresas) en comparación a feb/21. Para el caso de las importaciones en el mismo período, se registran 10,132 empresas importadora con una caída de -0.95% (97 empresas) a comparación de feb/21.
- En el sector fiscal, los ingresos tributarios netos para ene/22 ascendieron a 600 Mill, con crecimiento anual de 25.7%, teniendo un incremento de 122.8 Mill en comparación a ene/21, explicado por el IVA Importaciones (36.7%) y ISR pago a cuenta (30.3%). A su vez, el gasto corriente creció 9.1%, debido, principalmente, al incremento del interés de la deuda (14.0%), del consumo (5.8%), la inversión bruta (121.2%) y las trasferencias (4.9%); por otro lado, el costo de pensiones y fideicomisos han crecido
-

en un 6.8%, en comparación a ene/21. La deuda pública para ene/22 ascendió a \$24,375.8 Mill, aumentando en \$1,554.4 Mill (6.8%) respecto al mismo período de 2021.

- El saldo de las LETES para ene/22 ascendió a \$1,262.2 Millones, disminuyendo en \$139.3 Mil (-9.9%) con respecto al mismo período de 2020.
- El riesgo país de El Salvador al 22 de marzo se sitúa en 16.4 puntos básicos, siendo el país con el mayor riesgo a nivel centroamericano de acuerdo al EMBI y el tercero a nivel latinoamericano, es de destacar que el riesgo país se ha visto incrementado a partir de febrero 2020. No obstante, en los últimos días ha tenido un leve decrecimiento.
- El sector privado, para el mes de dic/21, reporta un incremento del 9.4% en la generación de empleo, con base a las cotizantes del ISSS, en relación con el mismo período del 2020, equivalente a 60,855 empleos más. Los sectores que representaron crecimiento positivo son: Actividades Profesionales (14.9%), Comercio y Transporte (12.6%), Industria (7.2%) y los Trabajadores Independientes (42.3%). Por el lado de los patronos, se registraron 33,845 con base a las cotizantes del ISSS, con un incremento de 6.5% equivalente a 2,066; los sectores con mayor crecimiento reportado son: Comercio y Transporte (7.5%), Servicios (6.5%) y Actividades Profesionales (6.6%).

I. SECTOR REAL

Cuadro 1.1 Producto Interno Bruto. Tasa de crecimiento anual

	2019			2020				2021			
	III	IV	Anual 2019	I	II	III	IV	Anual 2020	I	II	III
PIB trimestral (Var. % anual)	2.8	2.9	2.6	0.0	-19.7	-9.9	-2.2	-7.9	2.7	25.8	11.7
- Agricultura, Ganadería, Silvicultura y Pesca	1.5	0.5	-0.4	-4.3	-0.4	-0.4	-4.3	-2.4	2.2	3.4	3.5
- Industrias Manufactureras	1.1	4.7	2.0	-1.2	-34.1	-9.4	-2.7	-11.8	1.8	48.7	6.1
- Suministro de Electricidad, Gas, Vapor y Aire Acondicionado	9.6	7.2	7.3	1.6	3.7	7.4	8.8	5.4	6.4	3.3	3.5
- Construcción	10.9	11.4	9.8	4.6	-37.6	-18.0	-8.8	-15.1	-2.6	38.0	7.5
- Comercio al por Mayor y al por Menor	2.8	1.8	2.6	1.0	-26.0	-5.8	0.1	-7.7	4.1	34.9	6.3
- Transporte y Almacenamiento	1.6	5.2	1.9	-3.3	-26.3	-22.1	-9.5	-15.2	-1.3	37.6	31.6
- Actividades de Alojamiento y de Servicio de Comidas	5.2	4.3	4.9	-5.3	-48.0	-38.2	-17.2	-27.4	-1.4	70.3	50.8
- Actividades financieras y de seguros	5.2	7.1	5.7	11.5	2.2	-4.7	5.5	3.5	3.6	9.2	5.3
- Actividades Inmobiliarias	3.1	2.7	3.3	-7.7	-11.6	-9.7	-1.7	-7.6	4.5	9.3	6.5
- Actividades Profesionales, Científicas y Técnicas	-6.4	6.0	-2.4	-5.7	-39.8	-25.5	-21.5	-22.9	-10.8	51.1	24.9
- Actividades de Servicios Administrativos y de Apoyo	3.8	4.6	4.6	5.0	-8.3	-5.4	-1.1	-2.5	2.5	17.4	12.6

Fuente: BCR

*Nuevo Sistema de Cuentas Nacionales. Índices de Volumen Encadenados. Serie Desestacionalizada (Año de referencia 2014).

Cuadro 1.2 Índice del Volumen de Actividad Económica (IVAE)

IVAE (Var. % anual)	SERIE DESESTACIONALIZADA		
	Dic 2019	Dic 2020	Dic 2021
Índice General	2.7	-1.7	1.0
Agricultura, Ganadería, Silvicultura y Pesca	-3.3	-4.0	-0.8
Industria Manufacturera, Explotación de Minas y Canteras y otras actividades Industriales	3.8	0.1	-3.6
Construcción	8.5	-6.3	-17.0
Comercio, Transporte y Almacenamiento, actividades de alojamiento y servicios de comida	3.8	-3.2	4.3
Información y Comunicaciones	-1.2	4.1	4.1
Actividades Financieras y de Seguros	8.0	7.8	-12.1
Actividades Inmobiliarias	0.4	0.1	-4.7
Actividades Profesionales, Científicas, Técnicas, Administrativas, de Apoyo y Otros servicios	5.2	-14.5	11.7

Fuente: BCR

*Nuevo Sistema de Cuentas Nacionales. Serie Desestacionalizada.

Cuadro 1.3 Consumo de cemento. Producción y consumo de energía. (Flujos acumulados)

	Dic 19		Dic 20		Dic 21	
	Volumen (miles)	Var. Acum %	Volumen (miles)	Var. Acum. (%)	Volumen (miles)	Var. Acum (%)
Consumo de cemento ¹	34.5	15.6	31.7	-8.1	39.4	24.4
Consumo de energía ²	6,584.9	-0.8	6,145.5	-6.7	6,748.8	9.8
Producción de energía ³	5,292.8	8.5	5,451.5	3.0	5,465.8	0.3

¹ en miles de bolsas de 42.5 kg

² en miles de Kw/hora incluye importaciones

³ en miles de Kw/hora

Fuente: BCR

Cuadro 1.4 Inflación.

Tasa de Inflación (%)	Feb 2020	Feb 2021	Feb 2022
Tasa de inflación anual	-0.4	1.1	6.7
Tasa de inflación mensual	-0.3	0.8	1.1
Tasa de inflación acumulada	-0.4	1.15	2.0
Alimentos y bebidas no alcohólicas	0.3	0.6	9.5
Prendas de vestir y calzado	0.45	0.8	3.7
Alojamiento, agua, electricidad, gas y otros combustibles	-2.5	1.7	4.9
Salud	-0.11	1.3	2.4
Transporte	-0.8	2.0	9.6
Restaurantes y Hoteles	0.4	0.5	7.0
Bienes y servicios diversos	0.2	0.3	4.5

Fuente: BCR

Cuadro 1.5 Tarifa Eléctrica, Precio promedio de las Distribuidoras (Variación Trimestral)²

Tarifa de energía eléctrica ¹	I Trim	II Trim	III Trim	IV Trim
	15 enero -14 abril	15 abril - 14 julio	15 julio - 14 octubre	15 octubre -14 enero
2019	0.0%	-3.2%	-4.2%	0.1%
2020	-12.3%	-1.0%	-16.0%	13.1%
2021	-3.0%	9.9%	14.1%	-0.4%
2022	10.6%			

¹Precio de grandes demandas y baja tensión con medidor horario

²Variación con respecto al trimestre anterior

Fuente: SIGET

Cuadro 1.6 Canasta Básica Alimentaria.

Canasta Básica Costo mensual por familia	Feb 2020	Feb 2021	Feb 2022
Urbana	199.24	200.41	215.45
Variación Anual (%)	-0.7	0.6	7.5
Rural	145.86	143.67	156.50
Variación Anual (%)	1.7	-1.5	8.9

Fuente: Digestyc

2. SECTOR EXTERNO

Cuadro 2.1 Remesas Familiares.

	Feb-20	Feb -21	Feb -22
Flujo Acumulado (Mill. De US\$)	872.3	1,020.2	1,125.4
Variación anual (%)	8.5	17.0	10.3

Fuente: BCR

Cuadro 2.1 Envío de remesas por billeteras digitales de criptomonedas.

	Feb-20	Feb -21	Feb -22
Flujo Acumulado (Mill. De US\$)	-	-	19.45
Tasa de participación sobre el total	-	-	1.7%

Fuente: BCR

Cuadro 2.3. Balanza Comercial (Mill. De US\$)

Exportaciones, Importaciones y Reservas Internacionales Netas (RIN)	A Febrero 2021		A Febrero 2022	
	Valor (US\$)	Var Anual (%)	Valor (US\$)	Var Anual (%)
Exportaciones Totales	1,030.4	1.5	1,177.8	14.3
Industria Manufacturera	798.4	1.5	226.7	-71.6
Maquila	199.1	5.9	112.2	-43.6
Café	16.8	-19.2	27.7	65.2
Azúcar	58.9	7.5	46.7	-20.7
Importaciones Totales	2,040.7	10.0	2,748.8	34.7
Importaciones sin petróleo	1,805.6	11.2	2,400.4	32.9
Bienes de Consumo	776.7	9.7	1,005.2	29.4
Bienes Intermedios	765.9	3.7	1,199.5	56.6
Bienes de capital	385.9	26.5	402.5	4.3
Nivel de RIN Mill. De US\$	2,522.97	-34.8	3,293.63	30.5

Fuente: BCR

Cuadro 2.4. Principales socios comerciales de El Salvador. (En porcentaje).

Principal destino de exportaciones. A Febrero 2022.	Porcentaje
Estados Unidos de América	39%
Guatemala	17%
Honduras	16%
Nicaragua	7%
Costa Rica	4%
México	2%
Panamá	2%
Canadá	2%
República Dominicana	2%
Alemania	1%
Otros	7%
Principal origen de importaciones. A Febrero 2022.	Porcentaje
Estados Unidos de América	28%
República Popular China	18%
Guatemala	11%
México	8%
Honduras	6%
Corea Del Sur	3%
Nicaragua	3%
Costa Rica	2%
Japón	2%
India	2%
Brasil	1%
España	1%
Colombia	1%
Otros	15%

Fuente: BCR

Cuadro 2.5. Número de empresas exportadoras e importadoras de El Salvador

	A Feb-20		A Feb-21		A Feb-22		Variación anual 22/21 en %	
	Empresas	Monto (\$)	Empresas	Monto (\$)	Empresas	Monto (\$)	Empresas	Monto
Exportaciones en US\$	1,349	1,015,194	1,285	1,030,350	1,330	1,177,765	3.50%	14.31%
De \$0 - \$20,000	633	3,890	568	3,596	574	3,540	1.06%	-1.55%
De \$20,000.01 - \$50,000	184	5,996	176	5,726	179	5,927	1.70%	3.51%
De \$50,000.01 - \$10,000,000	508	496,273	521	542,580	550	570,336	5.57%	5.12%
Más de 10,000,000.00	24	509,036	20	478,448	27	597,962	35.00%	24.98%
Importaciones en US\$	10,357	1,855,905	10,229	2,040,703	10,132	2,748,844	-0.95%	34.70%
De \$0 - \$20,000	6,985	26,152	6,720	26,707	6,342	26,180	-5.63%	-1.98%
De \$20,000.01 - \$50,000	1,144	36,623	1,200	38,861	1,244	40,836	3.67%	5.08%
De \$50,000.01 - \$10,000,000	2,199	1,202,803	2,275	1,265,320	2,489	1,473,434	9.41%	16.45%
Más de 10,000,000.00	29	590,328	34	709,815	57	1,208,394	67.65%	70.24%

Fuente: BCR

Cuadro 2.6 Tipos de cambio de principales socios comerciales (Moneda local respecto al dólar)

País	Mar-20	Mar-21	Mar-22	Var.Mar-21/Mar-22
Guatemala	7.6	7.7	7.7	0%
Honduras	24.6	24.1	24.4	1.4%
Costa Rica	563.1	611.3	643.2	5.2%
Nicaragua	34.0	35.1	35.7	1.8%
Unión Europea	0.9	0.8	0.9	8.4%
México	22.8	20.4	20.5	0.6%
Colombia	4,080.8	3,573.3	3,821.7	7.0%
República Dominicana	53.7	57.1	54.9	-3.9%

Fuente: BCR

Cuadro 2.7 Flujo Neto de Inversión Extranjera Directa, por país de procedencia (Mill. de US\$)

	2019				2020				2021	
	III	IV	I	II	III	IV	I	II	III	
E.S: IED Total	8.0	243.7	73.3	285.3	-73.9	-84.3	174.7	232.5	1.3	
EE. UU	-18.2	60.3	24.1	20.4	-57.8	-28.7	48.3	55.1	74.8	
Centro América	-25.9	-41.3	-9.8	25.8	-18.4	7.2	12.8	32.6	-19.9	
Colombia	1.2	30.8	2.9	14.2	-39.5	-2.5	9.1	4.8	11.6	
Panamá	-22.3	193.7	74.8	-56.1	87.2	211.3	102.6	35.8	29.9	
España	27.5	10.3	113.3	306.5	-49.0	-88.6	32.2	80.0	10.6	
Luxemburgo	5.5	66.8	11.7	-16.8	10.0	0.3	-11.7	0.1	-26.0	
México	16.3	16.4	-7.2	36.9	12.5	-48.9	-84.0	-25.2	29.3	

Fuente: BCR

Cuadro 2.8 Flujo Neto de Inversión Extranjera Directa, por sector económico (Mill. de US\$)

	2019				2020				2021	
	III	IV	I	II	III	IV	I	II	III	
E.S: IED Total	8.0	243.7	73.3	285.3	-73.9	-84.3	174.7	232.5	1.3	
Industria Manufacturera	41.3	-117.5	35.2	27.1	-19.7	15.1	143.9	61.4	-74.1	
Suministro de Electricidad	-43.3	88.0	36.5	11.4	-20.9	-22.7	0.2	22.2	14.7	
Construcción	0.1	0.7	0.8	0.2	0.7	0.2	-1.4	1.7	0.5	
Comercio al por mayor y al por menor	19.8	73.6	2.9	-50.2	49.1	74.9	62.5	-30.5	47.6	
Actividades Financieras y Seguros	-3.0	40.0	-86.5	3.5	-18.0	35.5	60.0	63.0	28.3	

Fuente: BCR

3. SECTOR MONETARIO Y FINANCIERO

Cuadro 3.1 Crédito, depósitos, tasa de interés (Mill. De US\$)

	Ene 2021	Ene 2022
Crédito al sector privado		
Millones US\$	14,868.41	15,923.27
Crédito al sector privado	1.1	7.1
Variación anual (%)		
Porcentaje de crédito	47.8	46.7
Destinado a hogares (consumo)		
Porcentaje de crédito	52.2	53.3
Destinado a empresas (productivo)		
Depósitos, liquidez (M3)		
Millones US\$	17,325.57	17,719.88
Depósitos, liquidez (M3)	8.3	2.3
Variación anual (%)		
Tasa de interés activa a	6.3	6.2
Empresas (1 año)		
Tasa de interés activa a empresas	7.2	7.6
(más de 1 año)		
Tasa de interés pasiva (180 días)	3.8	4.2

Fuente: BCR

Cuadro 3.2 Tasas de interés internacionales a fin de mes (Mill. De US\$)

	Marzo 2020	Marzo 2021	Marzo 2022
Tasa prime U.S.A (3 meses)	4.3	3.3	3.5
Tasa LETES U.S.A (10 años)	1.1	1.5	1.7
Tasa LIBOR (6 meses)	0.7	0.2	0.7
Dow Jones	23,185.6	32,778.6	34,480.8
S&P 500	2,711.0	3,943.3	4,204.3

Fuente: Fed prime rate, US Department of the treasury, Iborate, Bloomberg.

Gráfico 3. Depósitos y Créditos del Sistema Financiero. (Mill. de US\$)
Enero 2020 –Enero 2022

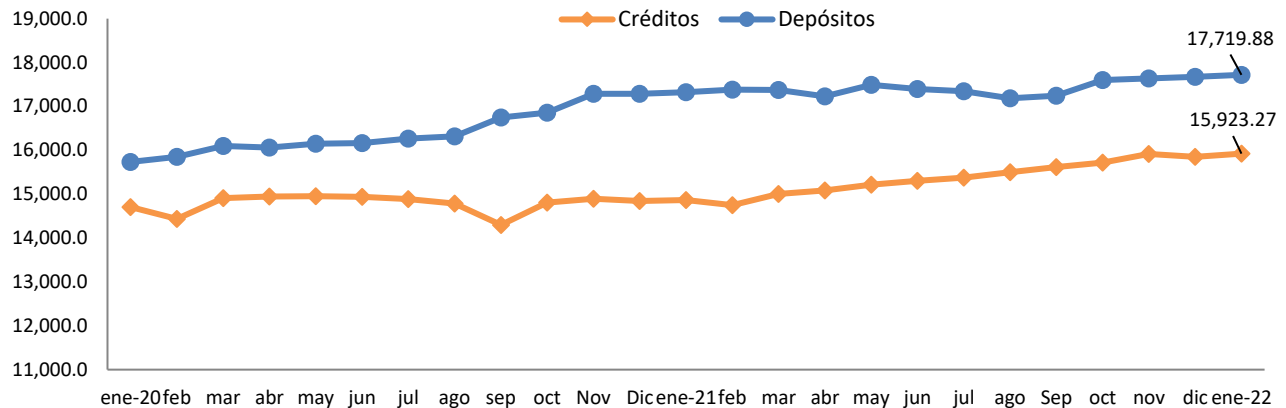

Fuente: BCR

4. SECTOR FISCAL

Cuadro 4.1 Finanzas Públicas (Mill. de US\$)

	A Enero 2021		A Enero 2022	
	Valor (US\$)	Var Anual (%) pr/	Valor (US\$)	Var Anual (%) pr/
Ingresos tributarios netos	477.2	1.9	600.0	25.7
IVA (Neto)	234.1	6.3	284.7	21.6
ISR (Neto)	188.54	0.2	248.27	31.7
Gasto Corriente	668.74	17.5	729.7	9.1
Consumo	294.1	4.3	311.2	5.8
Interés de la deuda	280.3	22.3	319.6	14.0
Transferencias Corrientes	94.2	61.6	98.8	4.9
Inversión Bruta (Mill. US\$)	14.5	-70.1	32.2	121.2
Ahorro Corriente	-106.9	-529.7	-21.2	-80.2
Costo de pensiones y fideicomisos	-23.8	-1.2	-25.4	6.8
Déficit / Superávit ¹ (Mill. US\$)	-155.12	309.9	-77.06	-50.3
	Enero 2021		Enero 2022	
*IVA declaraciones	129.8	8.0	143.2	10.4
*IVA Importación	106.2	4.8	145.1	36.7
*ISR Declaraciones	3.6	310.6	11.1	208.4
*ISR Retenciones	131.8	-1.3	169.7	28.7
*ISR Pago a Cuenta	53.3	-0.8	69.5	30.3

¹ Incluye donaciones y costo de pensiones. Pr/ Cifras preliminares Fuente: BCR y * Ministerio de Hacienda

Cuadro 4.2 Deuda Pública (Mill. de US\$)

	Enero 2020	Enero 2021	Enero 2022
Deuda Pública Total (Mill. US\$)	19,854.4	22,821.4	24,375.8
Sector Público No Financiero	13,914.0	16,565.0	17,889.8
Sector Público Financiero	232.1	252.0	329.0
Fideicomiso de Obligaciones Previsionales (FOP Serie A)	5,332.4	5,619.1	5,832.8
Banco Central de Reserva	90.3	142.7	116.8

Fuente: BCR y Ministerio de Hacienda.

Gráfico 3. Saldo de LETES (Millones de US\$)

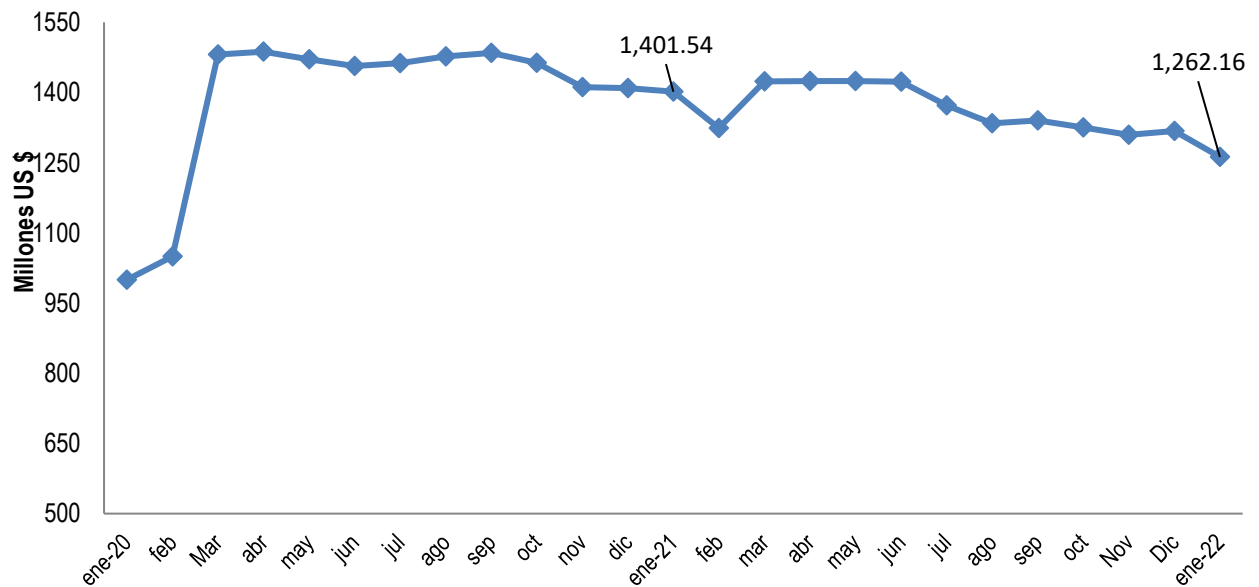

Fuente: BCR

Gráfico 4. Saldo de vencimientos a corto plazo 2022 LETES y CETES (Millones de US\$)

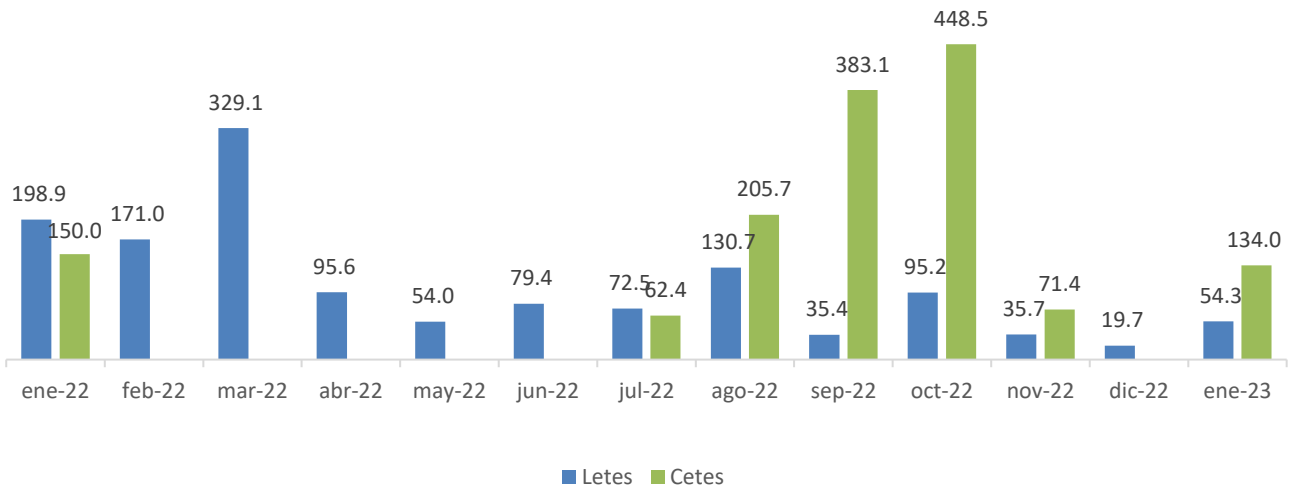

Fuente: BVES

Gráfico 5: Índice de Riesgo país EMBI a Mar 18 de 2022

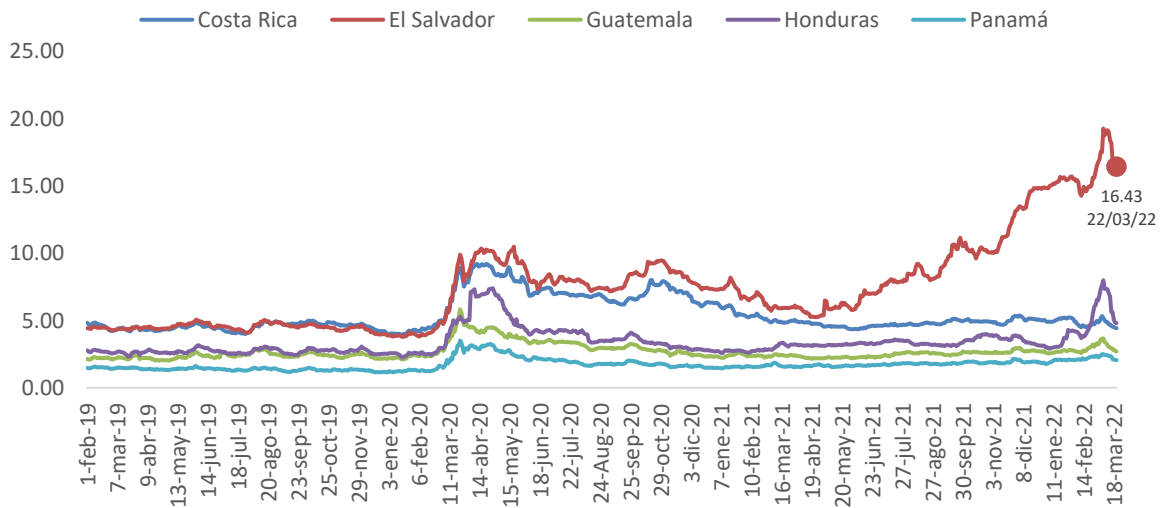

Fuente: JPM

5. SECTOR LABORAL

Cuadro 5.1 Trabajadores cotizantes del sector privado al ISSS por actividad económica

No. Cotizantes ¹	Dic-20	Dic-21	Var. Abs. Dic 20/Dic 21	Var. % Dic 20/ 21
Sector privado Total	650,066	710,921	60,855	9.4
Comercio y transporte ²	191,021	215,162	24,141	12.6
Industria	179,946	192,901	12,955	7.2
Servicios	62,807	65,983	3,176	5.1
Construcción	22,266	21,844	-422	-1.9
Actividades profesionales ³	123,134	141,480	18,346	14.9
Actividades financieras	30,168	30,847	679	2.3
Trabajadores Independientes	2,650	3,770	1,120	42.3
Otros ⁴	38,074	38,934	860	2.3

¹ Número de cotizantes según actividad económica CIIU 4

² Se hizo la unión de las actividades económicas: comercio y transporte con la nueva revisión del CIIU 4

³ Actividades profesionales, científicas, técnicas: actividades jurídicas, de contabilidad, arquitectura e ingeniería, entre otras.

⁴ Otros incluye: agricultura, información y comunicaciones y actividades inmobiliarias.

Fuente: Instituto Salvadoreño del Seguro Social

Cuadro 5.2 Trabajadores cotizantes del sector público al ISSS por actividad económica

No. Cotizantes	Dic-20	Dic-21	Var. Abs. Dic 20/Dic 21	Var. % Dic 20/Dic 21
Sector público Total	179,593	188,487	8,894	5.0
Gobierno Central	98,480	103,319	4,839	4.9
Instituciones de Seguridad Social	19,856	21,850	1,994	10.0
Gobiernos Locales	32,248	33,748	1,500	4.7
Otros	29,009	29,570	561	1.9

Fuente: Instituto Salvadoreño del Seguro Social

Cuadro 5.3 Patronos cotizantes del sector privado al ISSS por actividad económica

No. Cotizantes ¹	Dic-20	Dic-21	Var. Abs. Dic 20/Dic 21	Var. % Dic 20/Dic 21
Sector privado Total	31,779	33,845	2,066	6.5
Comercio y transporte ²	13,109	14,094	985	7.5
Industria	3,069	3,260	191	6.2
Servicios	6,270	6,676	406	6.5
Construcción	1,313	1,354	41	3.1
Actividades profesionales ³	4,003	4,266	263	6.6
Actividades financieras	727	763	36	5.0
Otros ⁴	1,812	1,896	84	4.6

¹ Número de cotizantes según actividad económica CIIU 4

² Se hizo la unión de las actividades económicas: comercio y transporte con la nueva revisión del CIIU 4

³ Actividades profesionales, científicas, técnicas: actividades jurídicas, de contabilidad, arquitectura e ingeniería, entre otras.

⁴ Otros incluye: agricultura, información y comunicaciones y actividades inmobiliarias.

Fuente: Instituto Salvadoreño del Seguro Social

Nota: El boletín "Indicadores Económicos" es una publicación mensual de la Cámara de Comercio e Industria de El Salvador, que recoge las más recientes cifras oficiales sobre el comportamiento macroeconómico del país, incluyendo aspectos como: sector externo (exportaciones e importaciones, remesas, empleo latino en EEUU), sector fiscal (recaudación de impuestos) y empleo.

La publicación es elaborada por la Dirección de Asuntos Económicos de la gremial, utilizando como fuente las cifras oficiales que publican el Banco Central de Reserva, el Instituto Salvadoreño del Seguro Social y la Dirección General de Estadísticas y Censos, para cumplir con el objetivo principal de entregar información clave y relevante para hacer negocios a nuestra membresía. Adicionalmente, el boletín está disponible para cualquier otro interesado, a través de nuestro sitio web www.camarasal.com

En ningún momento, la información que contiene "Indicadores Económicos" es una apreciación o postura institucional de la Cámara, ni una predicción o proyección sobre qué esperar en términos económicos en el país.