

## MONITOREO DE PRINCIPALES INDICADORES ECONÓMICO FEBRERO 2022

### CRECIMIENTO ECONÓMICO MUNDIAL (VARIACIÓN % ANUAL DEL PIB REAL)

PAIS/REGIÓN	2020 <i>prl</i>	2021 <i>prl</i>	2022 <i>prl</i>
MUNDIAL	5.9	4.4	3.8
U.S.A	5.6	4.0	2.6
ZONA EURO	5.2	3.9	2.5
AMÉRICA LATINA Y EL CARIBE	6.8	2.4	2.6
*C.A	7.0	4.3	3.2

Fuente: FMI enero 2022.

\*FMI octubre 2021

### PIB TRIMESTRAL USA. VARIACIÓN, RESPECTO AL TRIMESTRE ANTERIOR

PIB USA TRIMESTRAL	2019	2020	2021
I	3.1	-5.0	6.4
II	2.0	-31.4	6.7
III	2.1	33.4	2.3
IV	2.1	4.3	6.9

Fuente: U.S. Bureau of Economic Analysis,

### USA. ÍNDICE MENSUAL DE CONFIANZA DEL CONSUMIDOR

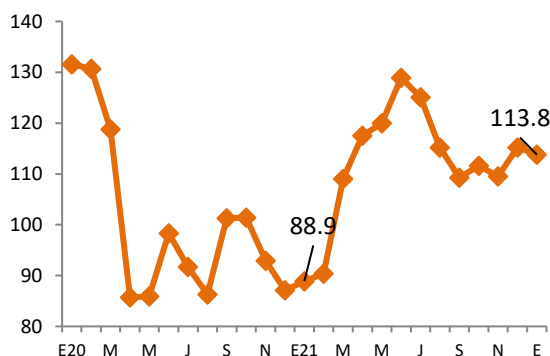

Fuente: The Conference Board

### USA. TASA DE DESEMPLEO TOTAL E HISPANO

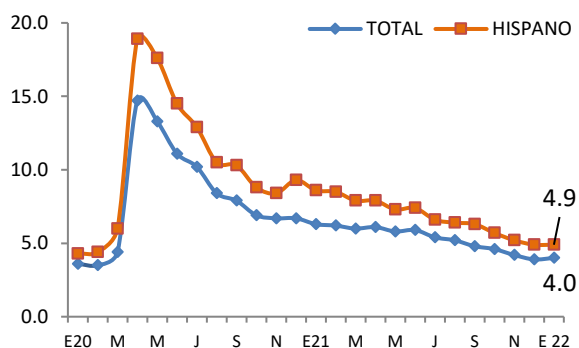

Fuente: Bureau of Labor Statistic

### PRECIO PROMEDIO MENSUAL DEL BARRIL DE PETRÓLEO (WTI)

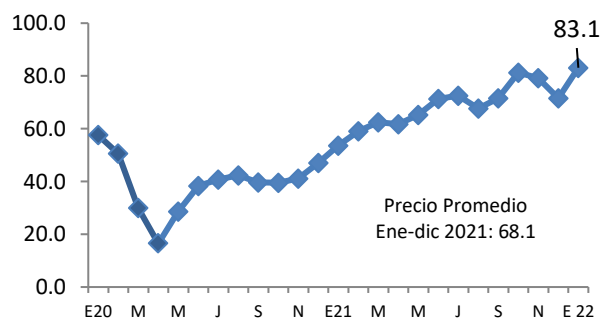

Fuente: Banco Mundial

### USA, PRECIOS DE PRODUCTOS BÁSICOS

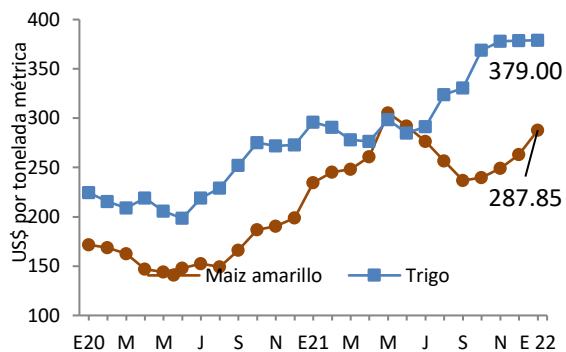

Fuente: Banco Mundial, Commodity Markets: FAO

## COMENTARIOS A DESTACAR DE LA COYUNTURA ECONÓMICA

- El IVAE a noviembre de 2021 creció en un 4.5% frente a un -3.7% registrado a noviembre 2020. Los sectores que contribuyeron a este crecimiento fueron: actividades profesionales, científicas, técnicas, administrativas, de apoyo y otros servicios (14.2%), comercio y transporte (9.2%) e información y comunicaciones (8.4%), mientras que los sectores que decrecieron fueron: actividades financieras y de seguros (-10.9%), actividades inmobiliarias (-5.6%) y construcción (-5.3%).
- Por su parte, la inflación a enero de 2022 ha alcanzado un nivel anual de 6.5%, versus un -0.1% para el mismo período del 2020. Este incremento se explica, sobre todo, por alzas en los sectores, transporte, alojamiento, agua, electricidad, gas y otros combustibles, alimentos y bebidas. En lo que respecta al costo de la canasta básica alimentaria, a diciembre de 2021, la urbana ha tenido un crecimiento de 6.9% con respecto a 2020; mientras la rural, un 7.2%.
- En el sector externo, a enero de 2022 se captaron 552.74 Mill en concepto de remesas acumuladas, de las cuales \$10.1 Mills fue enviado por medio de billeteras digitales de criptomonedas, que representan el 1.8% del total de remesas recibas para ese período. El total de remesas recibidas a enero de 2022 es superior en \$38.1 Mill (7.4%) con respecto a enero de 2021. Las exportaciones a enero 2022 presentaron un crecimiento interanual del 12.9% traduciéndose en \$64.6 Mill más en comparación a enero 2021. Los sectores con mayor crecimiento exportador fueron: café (con un 58.7%), maquila (un 40.8%), e industria (30.9%). Por otro lado, para el mismo período, las importaciones se situaron en \$ 1,389.6 Mills, equivalente a un crecimiento del 31.6% en relación a 2021. Para enero de 2022 los bienes intermedios crecieron en 54.7%, los bienes de consumo crecieron en 27.6%, y los bienes de capital tuvieron un crecimiento negativo de -6.14% en comparación a 2021.
- Siempre en el sector externo, a enero 2022 se registra un total de 1,010 empresas exportadoras, reflejando un incremento de 4.5% (43 empresas) en comparación a enero 2021. Para el caso de las importaciones, en el mismo período, se registran 7,210 empresas importadora con una caída de -0.4% (31 empresas) a comparación de enero 2021.
- El tercer trimestre del 2021 cerró con un flujo positivo de \$ 1.3 Mill en concepto de Inversión Extranjera Directa Neta, siendo esta menor en \$ 6.7 Mill en comparación al 2020. Algunos principales países de origen de IED fueron: EE.UU. (\$74.8 Mill), Panamá (\$29.9 Mills) y México (\$29.3 Mill); Entre los sectores con mayor captación de IED fueron: Comercio y Transporte (\$ 47.6 Mill), Actividades Financieras y de Seguros (\$28.3 Mills) y Suministro de electricidad (\$14.7 Mills).
- En el sector fiscal, los ingresos tributarios netos para diciembre 2021 ascendieron a \$ 5,773.4 Mill, con crecimiento anual de 26.9%, teniendo un incremento de \$1,224.3 Mill en comparación a diciembre 2020, explicado por el IVA Importaciones (49%) y ISR pago a cuenta (33.8%). A su vez, el gasto

corriente creció 9.1%, debido, principalmente, al incremento del interés de la deuda (20.6%), del consumo (9.2%), la inversión bruta de 43.6% y la disminución de las transferencias (0.8%); por otro lado, el costo de pensiones y fideicomisos han crecido en un -0.2%, en comparación a diciembre de 2020. La deuda pública para diciembre 2021 ascendió a \$24,354.5 Mill, aumentando en \$1,731.6 Mill (7.4%) respecto dic/20.

- El saldo de las LETES para diciembre 2021 ascendió a \$1,317.7 Millones, disminuyendo en \$91.5 Mil (-6.2%) con respecto al mismo período de 2020.
- El riesgo país de El Salvador al 17 de febrero se sitúa en 14.8 puntos básicos, siendo el país con el mayor riesgo a nivel centroamericano de acuerdo al EMBI y el tercero a nivel latinoamericano, es de destacar que el riesgo país se ha visto incrementado a partir de febrero 2020.
- Para el mes de noviembre 2021, el sector privado reporta un incremento del 8.8% en la generación de empleo, con base a las cotizantes del Instituto Salvadoreño del Seguro Social (ISSS), en relación con el mismo período del 2020, equivalente a 57,413 empleos más. Los sectores que representaron crecimiento positivo son: actividades profesionales (13.4%), comercio y transporte (10.7%), industria (6.2%) y trabajadores independientes (42.5%). Por el lado de los patronos, se registraron 32,178 con base a las cotizantes del ISSS, con un incremento de 3.7% equivalente a 1,141; los sectores con mayor crecimiento reportado son: comercio y transporte (4.4%), servicios (4.2%) y actividades financieras (3.9%).

## I. SECTOR REAL

Cuadro 1.1 Producto Interno Bruto. Tasa de crecimiento anual

	2019			2020				2021			
	III	IV	Anual 2019	I	II	III	IV	Anual 2020	I	II	III
<b>PIB trimestral (Var. % anual)</b>	<b>2.8</b>	<b>2.9</b>	<b>2.6</b>	<b>0.0</b>	<b>-19.7</b>	<b>-9.9</b>	<b>-2.2</b>	<b>-7.9</b>	<b>2.7</b>	<b>25.8</b>	<b>11.7</b>
- Agricultura, Ganadería, Silvicultura y Pesca	1.5	0.5	-0.4	-4.3	-0.4	-0.4	-4.3	-2.4	2.2	3.4	3.5
- Industrias Manufactureras	1.1	4.7	2.0	-1.2	-34.1	-9.4	-2.7	-11.8	1.8	48.7	6.1
- Suministro de Electricidad, Gas, Vapor y Aire Acondicionado	9.6	7.2	7.3	1.6	3.7	7.4	8.8	5.4	6.4	3.3	3.5
- Construcción	10.9	11.4	9.8	4.6	-37.6	-18.0	-8.8	-15.1	-2.6	38.0	7.5
- Comercio al por Mayor y al por Menor	2.8	1.8	2.6	1.0	-26.0	-5.8	0.1	-7.7	4.1	34.9	6.3
- Transporte y Almacenamiento	1.6	5.2	1.9	-3.3	-26.3	-22.1	-9.5	-15.2	-1.3	37.6	31.6
- Actividades de Alojamiento y de Servicio de Comidas	5.2	4.3	4.9	-5.3	-48.0	-38.2	-17.2	-27.4	-1.4	70.3	50.8
- Actividades financieras y de seguros	5.2	7.1	5.7	11.5	2.2	-4.7	5.5	3.5	3.6	9.2	5.3
- Actividades Inmobiliarias	3.1	2.7	3.3	-7.7	-11.6	-9.7	-1.7	-7.6	4.5	9.3	6.5
- Actividades Profesionales, Científicas y Técnicas	-6.4	6.0	-2.4	-5.7	-39.8	-25.5	-21.5	-22.9	-10.8	51.1	24.9
- Actividades de Servicios Administrativos y de Apoyo	3.8	4.6	4.6	5.0	-8.3	-5.4	-1.1	-2.5	2.5	17.4	12.6

Fuente: BCR

\*Nuevo Sistema de Cuentas Nacionales. Índices de Volumen Encadenados. Serie Desestacionalizada (Año de referencia 2014).

Cuadro 1.2 Índice del Volumen de Actividad Económica (IVAE)

IVAE (Var. % anual)	SERIE DESESTACIONALIZADA		
	Nov 2019	Nov 2020	Nov 2021
<b>Índice General</b>	<b>4.3</b>	<b>-3.7</b>	<b>4.5</b>
Agricultura, Ganadería, Silvicultura y Pesca	3.5	-4.8	3.6
Industria Manufacturera, Explotación de Minas y Canteras y otras actividades Industriales	6.0	-2.8	2.1
Construcción	13.6	-11.9	-5.3
Comercio, Transporte y Almacenamiento, actividades de alojamiento y servicios de comida	3.2	-6.3	9.2
Información y Comunicaciones	-1.0	1.3	8.4
Actividades Financieras y de Seguros	6.3	6.6	-10.9
Actividades Inmobiliarias	3.6	-1.2	-5.6
Actividades Profesionales, Científicas, Técnicas, Administrativas, de Apoyo y Otros servicios	4.7	-14.0	14.2

Fuente: BCR

\*Nuevo Sistema de Cuentas Nacionales. Serie Desestacionalizada.

Cuadro 1.3 Consumo de cemento. Producción y consumo de energía. (Flujos acumulados)

	Nov 19		Nov 20		Nov 21	
	Volumen (miles)	Var. Acum (%)	Volumen (miles)	Var. Acum. (%)	Volumen (miles)	Var. Acum (%)
Consumo de cemento <sup>1</sup>	31.2	14.3	28.2	-9.7	36.7	30.1
Consumo de energía <sup>2</sup>	6,062.0	-0.9	5,630.0	-7.1	6,183.1	9.8
Producción de energía <sup>3</sup>	4,870.2	8.2	5,012.6	2.9	5,003.6	-0.2

<sup>1</sup> en miles de bolsas de 42.5 kg

<sup>2</sup> en miles de Kw/hora incluye importaciones

<sup>3</sup> en miles de Kw/hora

Fuente: BCR

Cuadro 1.4 Inflación.

Tasa de Inflación (%)	Ene 2020	Ene 2021	Ene 2022
<b>Tasa de inflación anual</b>	<b>-0.1</b>	<b>0.3</b>	<b>6.5</b>
Tasa de inflación mensual	-0.1	0.3	0.6
Tasa de inflación acumulada	-0.1	0.3	0.6
Alimentos y bebidas no alcohólicas	1.3	0.1	9.0
Prendas de vestir y calzado	-1.8	2.1	3.5
Alojamiento, agua, electricidad, gas y otros combustibles	-3.6	-0.4	6.7
Salud	0.9	1.9	3.0
Transporte	1.6	-3.2	7.8
Restaurantes y Hoteles	0.7	1.6	6.9
Bienes y servicios diversos	0.0	2.7	3.8

Fuente: BCR

Cuadro 1.5 Tarifa Eléctrica, Precio promedio de las Distribuidoras (Variación Trimestral)<sup>2</sup>

Tarifa de energía eléctrica <sup>1</sup>	I Trim 15 enero -14 abril	II Trim 15 abril - 14 julio	III Trim 15 julio - 14 octubre	IV Trim 15 octubre -14 enero
2019	0.0%	-3.2%	-4.2%	0.1%
2020	-12.3%	-1.0%	-16.0%	13.1%
2021	-3.0%	9.9%	14.1%	-0.4%
2022	7.4%			

<sup>1</sup>Precio de grandes demandas y baja tensión con medidor horario

<sup>2</sup>Variación con respecto al trimestre anterior

Fuente: SIGET

Cuadro 1.6 Canasta Básica Alimentaria.

Canasta Básica Costo mensual por familia	Dic 2019	Dic 2020	Dic 2021
Urbana	199.3	198.1	211.8
Variación Anual (%)	-0.7	-0.6	6.9
Rural	141.2	141.6	151.9
Variación Anual (%)	-6.2	0.3	7.2

Fuente: Digestyc



## 2. SECTOR EXTERNO

Cuadro 2.1 Remesas Familiares.

	Ene-20	Ene-21	Ene-22
Flujo Mensual (Mill. De US\$)	423.76	514.64	552.74
Variación (%)	6.4%	21.4%	7.4%

Fuente: BCR

Cuadro 2.1 Envío de remesas por billeteras digitales de criptomonedas.

	Ene-20	Ene-21	Ene-22
Flujo Mensual (Mill. De US\$)	-	-	10.1
Tasa de participación sobre el total	-	-	1.82%

Fuente: BCR

Cuadro 2.3. Balanza Comercial (Mill. De US\$)

Exportaciones, Importaciones y Reservas Internacionales Netas (RIN)	A Enero 2021		A Enero 2022	
	Valor (US\$)	Var Anual (%)	Valor (US\$)	Var Anual (%)
<b>Exportaciones Totales</b>	<b>499.1</b>	<b>-2.1</b>	<b>563.7</b>	<b>12.9</b>
Industria Manufacturera	383.1	-4.42	432.1	30.9
Maquila	101.7	11.9	112.2	40.8
Café	5.9	-40.5	9.5	58.7
Azúcar	28.8	-34.6	17.8	-38.2
<b>Importaciones Totales</b>	<b>1,056.2</b>	<b>9.2</b>	<b>1,389.6</b>	<b>31.6</b>
Importaciones sin petróleo	932.9	11.7	1,227.4	31.6
Bienes de Consumo	383.6	6.19	489.6	27.63
Bienes Intermedios	390.2	-0.5	603.7	54.74
Bienes de capital	227.5	35.9	213.6	-6.14
<b>Nivel de RIN Mill. De US\$</b>	<b>2,770.2</b>	<b>-29.8</b>	<b>3,404.2</b>	<b>22.9%</b>

Fuente: BCR

Cuadro 2.4. Principales socios comerciales de El Salvador. (En porcentaje).

Principal destino de exportaciones. A Enero 2022.	Porcentaje
Estados Unidos de América	39%
Guatemala	17%
Honduras	17%
Nicaragua	8%
Costa Rica	5%
México	3%
Panamá	2%
República Dominicana	2%
España	2%
Alemania	1%
Otros	5%
Principal origen de importaciones. A Enero 2022.	Porcentaje
Estados Unidos de América	26%
República Popular China	20%
Guatemala	10%
México	7%
Honduras	6%
Corea del Sur	3%
Nicaragua	3%
Costa Rica	2%
Japón	2%
India	2%
Colombia	1%
España	1%
Brasil	1%
Otros	15%

Fuente: BCR



Cuadro 2.5. Número de empresas exportadoras e importadoras de El Salvador

	A Ene-20		A Ene-21		A Ene-22		Variación anual 22/21 en %	
	Empresas	Monto (\$)	Empresas	Monto (\$)	Empresas	Monto (\$)	Empresas	Monto
<b>Exportaciones en US\$</b>	<b>1,052</b>	<b>509,843</b>	<b>967</b>	<b>499,130.86</b>	<b>1,010</b>	<b>563,653.87</b>	<b>4.5%</b>	<b>12.9%</b>
De \$0 - \$20,000	505	3,193	432	2,784.87	426	2,648	-1.4%	4.9%
De \$20,000.01 - \$50,000	125	4,018	137	4,474.26	154	5,065	12.4%	13.2%
De \$50,000.01 - \$10,000,000	414	356,559	390	338,072.96	420	378,340	7.7%	11.9%
Más de 10,000,000.00	8	146,073	8	153,798.77	10	177,600.85	25.0%	15.5%
<b>Importaciones en US\$</b>	<b>7,774</b>	<b>1,001,541</b>	<b>7,241</b>	<b>1,056,152.67</b>	<b>7,210</b>	<b>1,389,632.95</b>	<b>-0.4%</b>	<b>31.6%</b>
De \$0 - \$20,000	5,319	20,965	4,788	20,498.48	4,464	19,839	-6.9%	-3.2%
De \$20,000.01 - \$50,000	904	28,965	913	29,417.15	975	31,928	6.8%	8.5%
De \$50,000.01 - \$10,000,000	1,541	742,465	1,530	767,502.93	1,755	1,017,247	14.7%	32.5%
Más de 10,000,000.00	10	209,452	10	238,734.11	16	320,618.39	60%	34.30%

Fuente: BCR

Cuadro 2.6 Tipos de cambio de principales socios comerciales (Moneda local respecto al dólar)

País	Feb-20	Feb-21	Feb-22	Var.Feb-21/Feb-22
Guatemala	7.6	7.7	7.7	0%
Honduras	24.7	24.1	24.6	2.1%
Costa Rica	572.7	611.2	641.9	5.0%
Nicaragua	34.2	34.9	35.6	2.0%
Unión Europea	0.9	0.8	0.8	0.0%
México	18.8	20.5	20.2	-1.5%
Colombia	3,382.4	3,593.0	3,912.9	8.9%
República Dominicana	53.5	57.2	55.7	-2.6%

Fuente: BCR

Cuadro 2.7 Flujo Neto de Inversión Extranjera Directa, por país de procedencia (Mill. de US\$)

	2019				2020			2021		
	III	IV	I	II	III	IV	I	II	III	
<b>E.S: IED Total</b>	8.0	243.7	73.3	285.3	-73.9	-84.3	174.7	232.5	1.3	
EE. UU	-18.2	60.3	24.1	20.4	-57.8	-28.7	48.3	55.1	74.8	
Centro América	-25.9	-41.3	-9.8	25.8	-18.4	7.2	12.8	32.6	-19.9	
Colombia	1.2	30.8	2.9	14.2	-39.5	-2.5	9.1	4.8	11.6	
Panamá	-22.3	193.7	74.8	-56.1	87.2	211.3	102.6	35.8	29.9	
España	27.5	10.3	113.3	306.5	-49.0	-88.6	32.2	80.0	10.6	
Luxemburgo	5.5	66.8	11.7	-16.8	10.0	0.3	-11.7	0.1	-26.0	
México	16.3	16.4	-7.2	36.9	12.5	-48.9	-84.0	-25.2	29.3	

Fuente: BCR

Cuadro 2.8 Flujo Neto de Inversión Extranjera Directa, por sector económico (Mill. de US\$)

	2019				2020			2021		
	III	IV	I	II	III	IV	I	II	III	
<b>E.S: IED Total</b>	8.0	243.7	73.3	285.3	-73.9	-84.3	174.7	232.5	1.3	
Industria Manufacturera	41.3	-117.5	35.2	27.1	-19.7	15.1	143.9	61.4	-74.1	
Suministro de Electricidad	-43.3	88.0	36.5	11.4	-20.9	-22.7	0.2	22.2	14.7	
Construcción	0.1	0.7	0.8	0.2	0.7	0.2	-1.4	1.7	0.5	
Comercio al por mayor y al por menor	19.8	73.6	2.9	-50.2	49.1	74.9	62.5	-30.5	47.6	
Actividades Financieras y Seguros	-3.0	40.0	-86.5	3.5	-18.0	35.5	60.0	63.0	28.3	

Fuente: BCR

### 3. SECTOR MONETARIO Y FINANCIERO

Cuadro 3.1 Crédito, depósitos, tasa de interés (Mill. De US\$)

	Dic 2020	Dic 2021
<b>Crédito al sector privado</b> <b>Millones US\$</b>	<b>14,842.16</b>	<b>15,847.73</b>
Crédito al sector privado Variación anual (%)	1.5	6.8
Porcentaje de crédito Destinado a hogares (consumo)	47.7	47.0
Porcentaje de crédito Destinado a empresas (productivo)	52.3	53.0
<b>Depósitos, liquidez (M3)</b> <b>Millones US\$</b>	<b>17,286.7</b>	<b>17,677.0</b>
Depósitos, liquidez (M3) Variación anual (%)	8.9	2.3
Tasa de interés activa a Empresas (1 año)	6.3	6.2
Tasa de interés activa a empresas (más de 1 año)	7.2	7.6
Tasa de interés pasiva (180 días)	3.8	4.2

Fuente: BCR

Cuadro 3.2 Tasas de interés internacionales a fin de mes (Mill. De US\$)

	Diciembre 2019	Diciembre 2020	Diciembre 2021
Tasa prime U.S.A (3 meses)	4.7	3.2	3.2
Tasa LETES U.S.A (10 años)	1.9	0.9	1.5
Tasa LIBOR (6 meses)	1.9	0.2	0.3
Dow Jones	28,051.4	29,910.2	34,899.3
S&P 500	2,943.0	3,746.0	4,620.1

Fuente: Fed prime rate, US Department of the treasury, Iborate, Bloomberg.



Gráfico 3. Depósitos y Créditos del Sistema Financiero. (Mill. de US\$)  
Enero 2020 –Diciembre 2021

Fuente: BCR

## SECTOR FISCAL

Cuadro 4.1 Finanzas Públicas (Mill. de US\$)

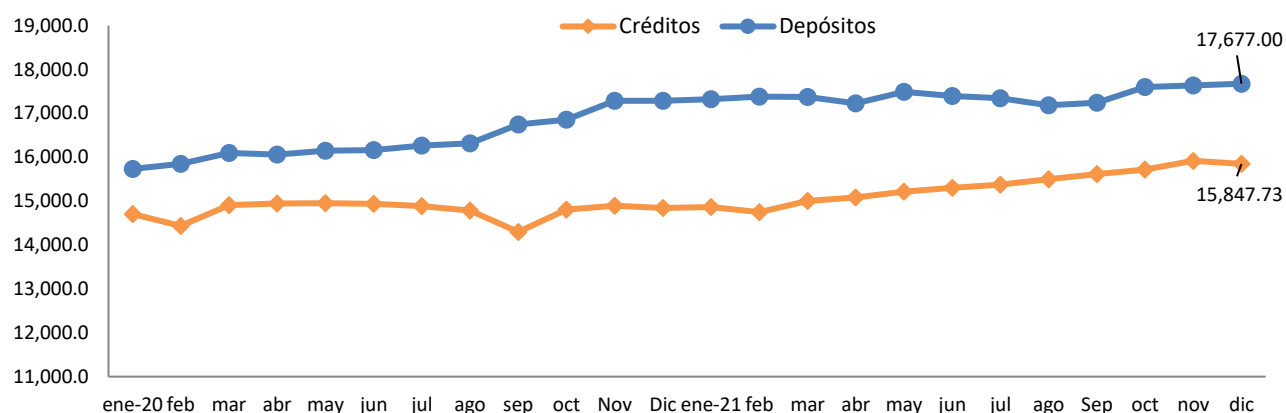
	A Diciembre 2020		A Diciembre 2021	
	Valor (US\$)	Var Anual (%) pr/	Valor (US\$)	Var Anual (%) pr/
<b>Ingresos tributarios netos</b>	<b>4,549.1</b>	<b>-4.4</b>	<b>5,773.4</b>	<b>26.9</b>
IVA (Neto)	2,033.4	-3.6	2,771.4	36.3
ISR (Neto)	1,869.4	-0.8	2,184.9	26.9
<b>Gasto Corriente</b>	<b>6,819.8</b>	<b>18.5</b>	<b>7,438.7</b>	<b>9.1</b>
Consumo	4,199.7	6.8	4,584.6	9.2
Interés de la deuda	1,081.4	9.1	1,303.7	20.6
Transferencias Corrientes	1,538.7	84.8	1,550.4	0.8
Inversión Bruta (Mill. US\$)	636.8	-20.2	914.6	43.6
<b>Ahorro Corriente</b>	<b>- 1,186.2</b>	<b>ND</b>	<b>-353.1</b>	<b>-70.2</b>
<b>Costo de pensiones y fideicomisos</b>	<b>- 291.2</b>	<b>-15.7</b>	<b>- 290.7</b>	<b>-0.2</b>
<b>Déficit / Superávit <sup>1</sup> (Mill. US\$)</b>	<b>- 2,498.4</b>	<b>ND</b>	<b>- 1,606.5</b>	<b>-35.7</b>
	<b>Diciembre 2020</b>		<b>Diciembre 2021</b>	
*IVA declaraciones	1,021.7	-0.4	1,223.8	19.8
*IVA Importación	1,051.1	-11.6	1,565.7	49.0
*ISR Declaraciones	522.4	10.8	554.2	6.1
*ISR Retenciones	954.7	-2.6	1,096.3	14.8
*ISR Pago a Cuenta	430.0	-10.8	575.3	33.8

<sup>1</sup> Incluye donaciones y costo de pensiones. Pr/ Cifras preliminares Fuente: BCR y \* Ministerio de Hacienda

Cuadro 4.2 Deuda Pública (Mill. de US\$)

	Diciembre 2019	Diciembre 2020	Diciembre 2021
<b>Deuda Pública Total (Mill. US\$)</b>	<b>19,808.4</b>	<b>22,622.9</b>	<b>24,354.5</b>
Sector Público No Financiero	13,909.7	16,413.0	17,867.8
Sector Público Financiero	5,788.4	6,042.3	6,345.0
Fideicomiso de Obligaciones Previsionales (FOP Serie A)	5,264.8	5,555.9	5,809.1
Banco Central de Reserva	110.3	167.7	141.8

Fuente: BCR y Ministerio de Hacienda.

Gráfico 3. Saldo de LETES (Millones de US\$)

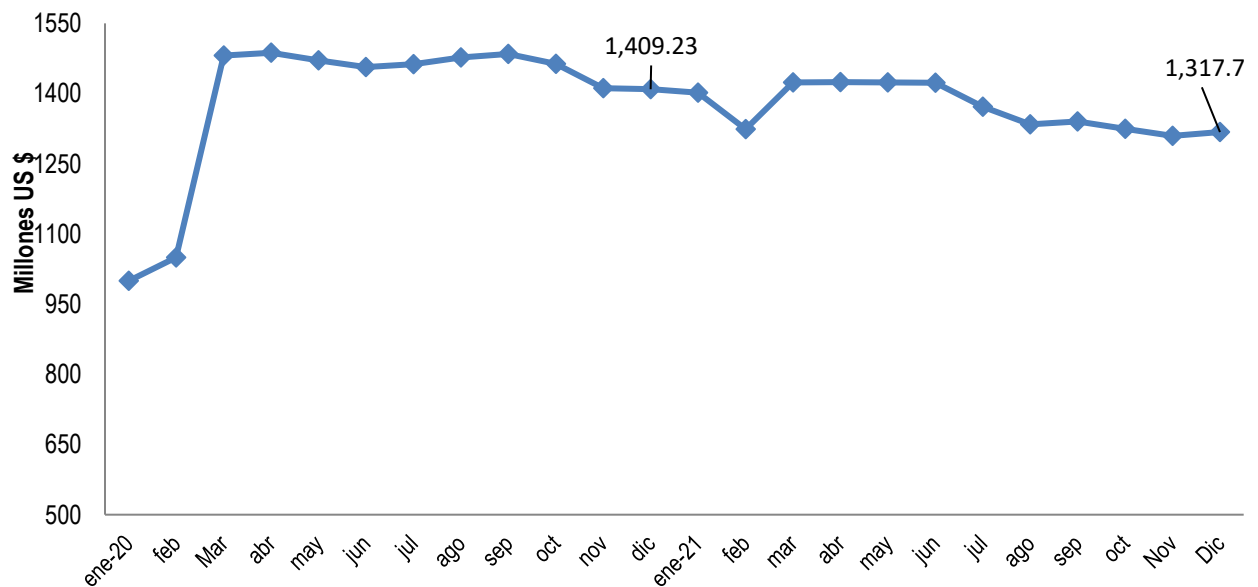

Fuente: BCR

Gráfico 4. Saldo de vencimientos a corto plazo 2022 LETES y CETES (Millones de US\$)

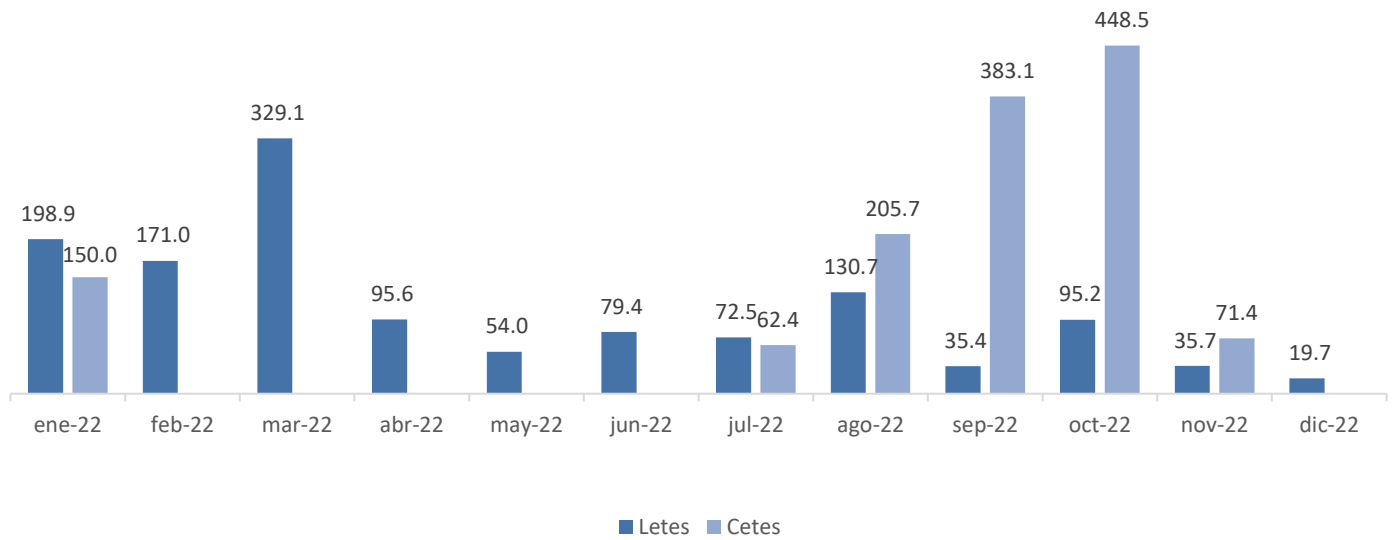

Fuente: BVES

Gráfico 5: Índice de Riesgo país EMBI a Feb 17 del 2022

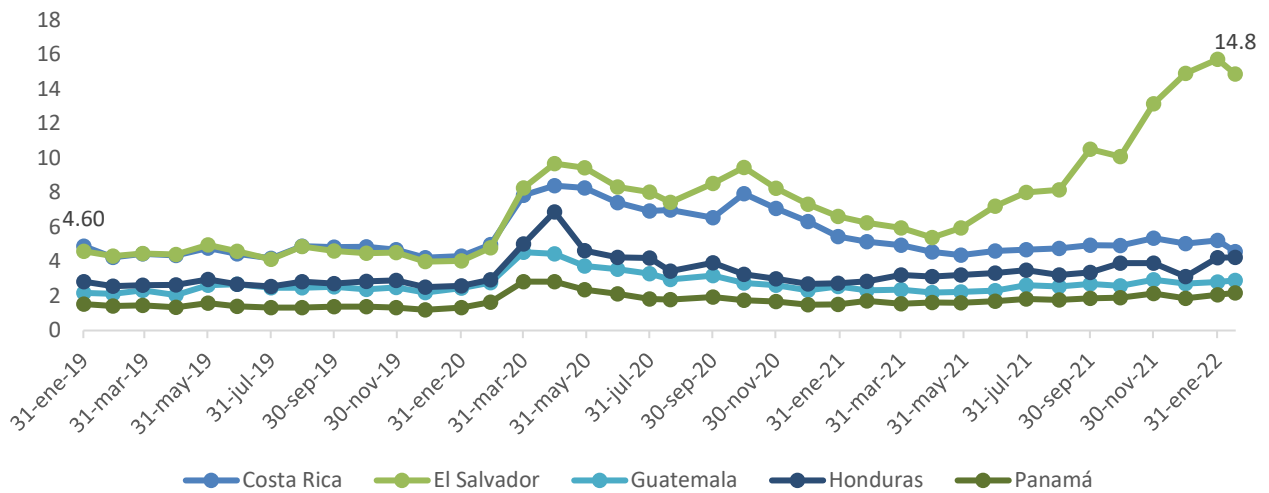

Fuente: JPM



## 4. SECTOR LABORAL

Cuadro 5.1 Trabajadores cotizantes del sector privado al ISSS por actividad económica

No. Cotizantes <sup>1</sup>	Nov-20	Nov-21	Var. Abs. Nov 20/Nov 21	Var. % Nov 20/Nov 21
<b>Sector privado Total</b>	654,294	711,707	57,413	8.8
Comercio y transporte <sup>2</sup>	191,960	214,886	22,926	10.7
Industria	180,064	191,957	11,893	6.2
Servicios	65,254	67,691	2,437	3.6
Construcción	23,657	22,452	-1,205	-5.4
Actividades profesionales <sup>3</sup>	122,746	141,795	19,049	13.4
Actividades financieras	30,388	30,855	467	1.5
Trabajadores				
Independientes	2,622	3,736	1,114	42.5
Otros <sup>4</sup>	37,603	38,335	732	1.9

<sup>1</sup> Número de cotizantes según actividad económica CIIU 4

<sup>2</sup> Se hizo la unión de las actividades económicas: comercio y transporte con la nueva revisión del CIIU 4

<sup>3</sup> Actividades profesionales, científicas, técnicas: actividades jurídicas, de contabilidad, arquitectura e ingeniería, entre otras.

<sup>4</sup> Otros incluye: agricultura, información y comunicaciones y actividades inmobiliarias.

Fuente: Instituto Salvadoreño del Seguro Social

Cuadro 5.2 Trabajadores cotizantes del sector público al ISSS por actividad económica

No. Cotizantes	Nov-20	Nov-21	Var. Abs. Nov 20/Nov 21	Var. % Nov 20/Nov 21
<b>Sector público Total</b>	<b>180,602</b>	<b>188,706</b>	<b>8,104</b>	<b>4.3</b>
Gobierno Central	98,169	102,924	4,755	4.6
Instituciones de Seguridad Social	19,942	22,228	2,286	10.3
Gobiernos Locales	33,299	34,017	718	2.1
Otros	29,192	29,537	345	1.2

Fuente: Instituto Salvadoreño del Seguro Social

Cuadro 5.3 Patronos cotizantes del sector privado al ISSS por actividad económica

No. Cotizantes <sup>1</sup>	Nov-20	Nov-21	Var. Abs. Nov 20/Nov 21	Var. % Nov 20/Nov 21
<b>Sector privado Total</b>	<b>31,037</b>	<b>32,178</b>	<b>1,141</b>	<b>3.7</b>
Comercio y transporte <sup>2</sup>	13,373	13,967	594	4.4
Industria	3,173	3,229	56	1.8
Servicios	6,440	6,710	270	4.2
Construcción	1,379	1,385	6	0.4
Actividades profesionales <sup>3</sup>	4,090	4,231	141	3.4
Actividades financieras	739	768	29	3.9
Otros <sup>4</sup>	1,843	1,888	45	2.4

<sup>1</sup> Número de cotizantes según actividad económica CIUU 4

<sup>2</sup> Se hizo la unión de las actividades económicas: comercio y transporte con la nueva revisión del CIUU 4

<sup>3</sup> Actividades profesionales, científicas, técnicas: actividades jurídicas, de contabilidad, arquitectura e ingeniería, entre otras.

<sup>4</sup> Otros incluye: agricultura, información y comunicaciones y actividades inmobiliarias.

Fuente: Instituto Salvadoreño del Seguro Social

*Nota: El boletín "Indicadores Económicos" es una publicación mensual de la Cámara de Comercio e Industria de El Salvador, que recoge las más recientes cifras oficiales sobre el comportamiento macroeconómico del país, incluyendo aspectos como: sector externo (exportaciones e importaciones, remesas, empleo latino en EEUU), sector fiscal (recaudación de impuestos) y empleo.*

*La publicación es elaborada por la Dirección de Asuntos Económicos de la gremial, utilizando como fuente las cifras oficiales que publican el Banco Central de Reserva, el Instituto Salvadoreño del Seguro Social y la Dirección General de Estadísticas y Censos, para cumplir con el objetivo principal de entregar información clave y relevante para hacer negocios a nuestra membresía. Adicionalmente, el boletín está disponible para cualquier otro interesado, a través de nuestro sitio web [www.camarasal.com](http://www.camarasal.com)*

*En ningún momento, la información que contiene "Indicadores Económicos" es una apreciación o postura institucional de la Cámara, ni una predicción o proyección sobre qué esperar en términos económicos en el país.*