

## MONITOREO DE PRINCIPALES INDICADORES ECONÓMICO ENERO 2022

### CRECIMIENTO ECONÓMICO MUNDIAL (VARIACIÓN % ANUAL DEL PIB REAL)

PAIS/REGIÓN	2020 <i>prl</i>	2021 <i>prl</i>	2022 <i>prl</i>
MUNDIAL	5.9	4.4	3.8
U.S.A	5.6	4.0	2.6
ZONA EURO	5.2	3.9	2.5
AMÉRICA LATINA Y EL CARIBE	6.8	2.4	2.6
*C.A	7.0	4.3	3.2

Fuente: FMI enero 2022.

\*FMI octubre 2021

### PIB TRIMESTRAL USA. VARIACIÓN, RESPECTO AL TRIMESTRE ANTERIOR

PIB USA TRIMESTRAL	2019	2020	2021
I	3.1	-5.0	6.4
II	2.0	-31.4	6.7
III	2.1	33.4	2.3
IV	2.1	4.3	

Fuente: U.S. Bureau of Economic Analysis,

### USA. ÍNDICE MENSUAL DE CONFIANZA DEL CONSUMIDOR

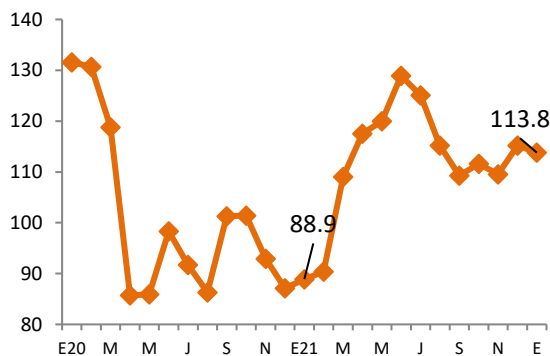

Fuente: The Conference Board

### USA. TASA DE DESEMPLEO TOTAL E HISPANO

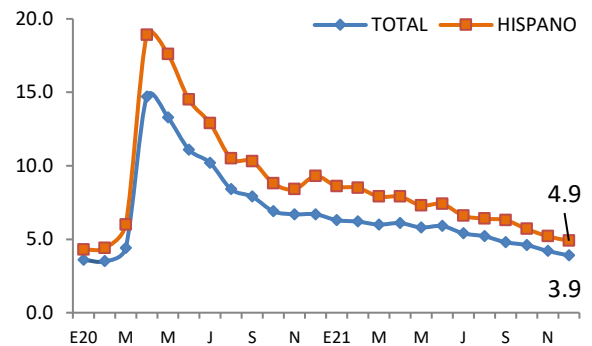

Fuente: Bureau of Labor Statistic

### PRECIO PROMEDIO MENSUAL DEL BARRIL DE PETRÓLEO (WTI)

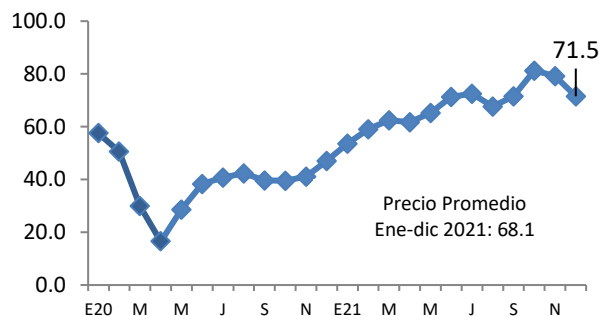

Fuente: Banco Mundial

### USA, PRECIOS DE PRODUCTOS BÁSICOS

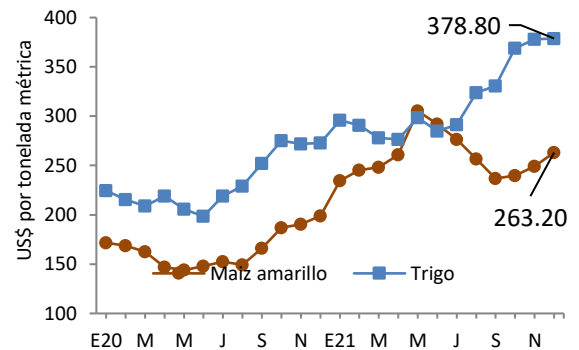

Fuente: Banco Mundial, Commodity Markets: FAO

## COMENTARIOS A DESTACAR DE LA COYUNTURA ECONÓMICA

- En el tercer trimestre del 2021 la economía salvadoreña registro un crecimiento del 11.7%, superior en 21.6 puntos porcentuales a lo registrado el tercer trimestre del 2020 (-9.9%). De acuerdo al BCR el PIB nominal del tercer trimestre de 2021 ascendió a US\$7,114.7 millones, incrementando en US\$1,162.9 millones frente al tercer trimestre de 2020. El PIB acumulado de los tres trimestres de 2021 asciende a US\$20,952.1 millones, superior a los US\$17,689.1 que se registraron en igual período de 2020. Los sectores que más contribuyeron al crecimiento fueron: Actividades de alojamiento y servicios des de comida (50.8%), Transporte y almacenamiento (31.6%) y Actividades Profesionales, Científicas y Técnicas (24.9%).
- El IVAE a nov/21 creció en un 4.2% frente a un -3.7% registrado a nov/20. Los sectores que contribuyeron a este crecimiento fueron: Actividades Profesionales, Científicas, Técnicas, Administrativas, de Apoyo y Otros servicios (14.2%), Comercio y Transporte (9.2%) y Información y comunicaciones (8.4%), mientras que los sectores que decrecieron fueron: Actividades financieras y de seguros (-10.9%), Actividades Inmobiliarias (-5.6%) y Construcción (-5.3%).
- Por su parte, la inflación a dic/21 ha alcanzado un nivel anual de 6.1%, versus un -0.1% para el mismo período del 2020. Este incremento se explica, sobre todo, por alzas en los sectores, transporte, alojamiento, agua, electricidad, gas y otros combustibles, y alimentos y bebidas. En lo que, respecto al costo de la canasta básica alimentaria, a dic/21 la urbana ha tenido un crecimiento de 6.9% con respecto a 2020, mientras la rural un 9.2%.
- En el Sector Externo a Dic/21 se captaron 7,517.1 Mill en concepto de remesas acumuladas, de las cuales \$56.9 Mills fue enviado por medio de billeteras digitales de criptomonedas, en términos mensuales, el envío de remesas por este medio ha crecido en un 0.8% en comparación al mes anterior. El total de remesas recibidas a dic/21 es superior en \$1,587.2 Mill (28.2%) con respecto a dic/20. Las exportaciones a dic/21 presentaron un crecimiento interanual del 31.8%, traduciéndose en \$1,600.4 Mill más en comparación a dic/20. Los sectores con mayor crecimiento exportador fueron: sector Maquila creció en un 40.8%, el sector Industria creció en 30.9% y el sector cafetalero en un 13.6%. Por otro lado, para el mismo período, las importaciones se situaron en \$ 15,075.9 Mills equivalente a un crecimiento del 47.1% en relación a 2020; para dic/21 los bienes de consumo crecieron en 35.8%, los bienes intermedios crecieron en 57.9% y los bienes de capital incrementaron en 52.9%.
- Siempre en el sector externo, a diciembre del 2021, se registran un total de 2,545 empresas exportadoras, reflejando un incremento de 8.3% (195 empresas) en comparación a dic/20, 1,411 más en comparación a dic/19. Para el caso de las importaciones en el mismo período, se registran 26,539 empresas importadora con un incremento del 13.1% (3,082 empresas).

- El tercer trimestre del 2021 cerró con un flujo positivo de \$ 1.3 Mill en concepto de Inversión Extranjera Directa Neta, siendo esta menor en \$ 6.7 Mill en comparación al 2020. Algunos principales países de origen de IED fueron: EE.UU. (\$74.8 Mill), Panamá (\$29.9 Mills) y México (\$29.3 Mill); Entre los sectores con mayor captación de IED fueron: Comercio y Transporte (\$ 47.6 Mill), Actividades Financieras y de Seguros (\$28.3 Mills) y Suministro de electricidad (\$14.7 Mills).
- En el sector fiscal, los ingresos tributarios netos para dic/21 ascendieron a \$ 5,773.4 Mill, con crecimiento anual de 26.9%, teniendo un incremento de \$1,224.3 Mill en comparación a dic/20, explicado por el IVA Importaciones (49%) y ISR pago a cuenta (33.8%). A su vez, el gasto corriente creció 9.1%, debido, principalmente, al incremento del interés de la deuda (20.6%), del consumo (9.2%), la inversión bruta de 43.6% y la disminución de las transferencias (0.8%); por otro lado, el costo de pensiones y fideicomisos han crecido en un -0.2%, en comparación a dic/20. La deuda pública para dic/21 ascendió a \$24,354.5 Mill, aumentando en \$1,731.6 Mill (7.4%) respecto dic/21.
- El saldo de las LETES para nov/21 ascendió a \$1,317.7 Millones, disminuyendo en \$91.5 Mil (-6.2%) con respecto al mismo período de 2020.
- El riesgo país de El Salvador al 19 de enero 2022 se sitúa en 15.6 puntos básicos, siendo el país con el mayor riesgo a nivel centroamericano de acuerdo al EMBI y el tercero a nivel latinoamericano, es de destacar que el riesgo país se ha visto incrementado a partir de febrero 2020.
- El sector privado, para el mes de oct/21, reporta un incremento del 8.6% en la generación de empleo, con base a las cotizantes del ISSS, en relación con el mismo período del 2020, equivalente a 55,538 empleos más. Los sectores que representaron crecimiento positivo son: Actividades Profesionales (16.3%), Comercio y Transporte (11.6%) e Industria (5.3%). Por el lado de los patronos, se registraron 32,144 con base a las cotizantes del ISSS, con un incremento de 4% equivalente a 1,233; los sectores con mayor crecimiento reportado son: Comercio y Transporte (5.9%), Servicios (4.0%) y Actividades Profesionales (3.8%).

## I. SECTOR REAL

Cuadro 1.1 Producto Interno Bruto. Tasa de crecimiento anual

	2019			2020					2021		
	III	IV	Anual 2019	I	II	III	IV	Anual 2020	I	II	III
<b>PIB trimestral (Var. % anual)</b>	<b>2.8</b>	<b>2.9</b>	<b>2.6</b>	<b>0.0</b>	<b>-19.7</b>	<b>-9.9</b>	<b>-2.2</b>	<b>-7.9</b>	<b>2.7</b>	<b>25.8</b>	<b>11.7</b>
- Agricultura, Ganadería, Silvicultura y Pesca	1.5	0.5	-0.4	-4.3	-0.4	-0.4	-4.3	-2.4	2.2	3.4	3.5
- Industrias Manufactureras	1.1	4.7	2.0	-1.2	-34.1	-9.4	-2.7	-11.8	1.8	48.7	6.1
- Suministro de Electricidad, Gas, Vapor y Aire Acondicionado	9.6	7.2	7.3	1.6	3.7	7.4	8.8	5.4	6.4	3.3	3.5
- Construcción	10.9	11.4	9.8	4.6	-37.6	-18.0	-8.8	-15.1	-2.6	38.0	7.5
- Comercio al por Mayor y al por Menor	2.8	1.8	2.6	1.0	-26.0	-5.8	0.1	-7.7	4.1	34.9	6.3
- Transporte y Almacenamiento	1.6	5.2	1.9	-3.3	-26.3	-22.1	-9.5	-15.2	-1.3	37.6	31.6
- Actividades de Alojamiento y de Servicio de Comidas	5.2	4.3	4.9	-5.3	-48.0	-38.2	-17.2	-27.4	-1.4	70.3	50.8
- Actividades financieras y de seguros	5.2	7.1	5.7	11.5	2.2	-4.7	5.5	3.5	3.6	9.2	5.3
- Actividades Inmobiliarias	3.1	2.7	3.3	-7.7	-11.6	-9.7	-1.7	-7.6	4.5	9.3	6.5
- Actividades Profesionales, Científicas y Técnicas	-6.4	6.0	-2.4	-5.7	-39.8	-25.5	-21.5	-22.9	-10.8	51.1	24.9
- Actividades de Servicios Administrativos y de Apoyo	3.8	4.6	4.6	5.0	-8.3	-5.4	-1.1	-2.5	2.5	17.4	12.6

Fuente: BCR

\*Nuevo Sistema de Cuentas Nacionales. Índices de Volumen Encadenados. Serie Desestacionalizada (Año de referencia 2014).

Cuadro 1.2 Índice del Volumen de Actividad Económica (IVAE)

IVAE (Var. % anual)	SERIE DESESTACIONALIZADA		
	Nov 2019	Nov 2020	Nov 2021
<b>Índice General</b>	<b>4.3</b>	<b>-3.7</b>	<b>4.2</b>
Agricultura, Ganadería, Silvicultura y Pesca	3.5	-4.8	3.6
Industria Manufacturera, Explotación de Minas y Canteras y otras actividades Industriales	6.0	-2.8	2.1
Construcción	13.6	-11.9	-5.3
Comercio, Transporte y Almacenamiento, actividades de alojamiento y servicios de comida	3.2	-6.3	9.2
Información y Comunicaciones	-1.0	1.3	8.4
Actividades Financieras y de Seguros	6.3	6.6	-10.9
Actividades Inmobiliarias	3.6	-1.2	-5.6
Actividades Profesionales, Científicas, Técnicas, Administrativas, de Apoyo y Otros servicios	4.7	-14.0	14.2

Fuente: BCR

\*Nuevo Sistema de Cuentas Nacionales. Serie Desestacionalizada.

Cuadro 1.3 Consumo de cemento. Producción y consumo de energía. (Flujos acumulados)

	Nov 19		Nov 20		Nov 21	
	Volumen (miles)	Var. Acum %	Volumen (miles)	Var. Acum. (%)	Volumen (miles)	Var. Acum (%)
Consumo de cemento <sup>1</sup>	31.2	14.3	28.2	-9.7	36.7	30.1
Consumo de energía <sup>2</sup>	6,062.0	-0.9	5,630.0	-7.1	6,183.1	9.8
Producción de energía <sup>3</sup>	4,870.2	8.2	5,012.6	2.9	5,003.6	-0.2

<sup>1</sup> en miles de bolsas de 42.5 kg

<sup>2</sup> en miles de Kw/hora incluye importaciones

<sup>3</sup> en miles de Kw/hora

Fuente: BCR

Cuadro 1.4 Inflación.

Tasa de Inflación (%)	Dic 2019	Dic 2020	Dic 2021
Tasa de inflación anual	0.0	-0.1	6.1
Tasa de inflación mensual	0.1	0.2	0.1
Tasa de inflación acumulada	0.0	-0.1	6.0
Alimentos y bebidas no alcohólicas	1.2	0.4	8.0
Prendas de vestir y calzado	-1.9	1.9	3.4
Alojamiento, agua, electricidad, gas y otros combustibles	-2.3	-2.2	7.0
Salud	0.8	1.8	3.2
Transporte	0.5	-4.7	9.5
Restaurantes y Hoteles	0.9	1.7	6.0
Bienes y servicios diversos	-0.3	2.5	3.7

Fuente: BCR

Cuadro 1.5 Tarifa Eléctrica, Precio promedio de las Distribuidoras (Variación Trimestral)<sup>2</sup>

Tarifa de energía eléctrica <sup>1</sup>	I Trim	II Trim	III Trim	IV Trim
	15 enero -14 abril	15 abril - 14 julio	15 julio - 14 octubre	15 octubre -14 enero
2019	0.0%	-3.2%	-4.2%	0.1%
2020	-12.3%	-1.0%	-16.0%	13.1%
2021	-3.0%	9.9%	14.1%	-0.4%
2022	7.4%			

<sup>1</sup>Precio de grandes demandas y baja tensión con medidor horario

<sup>2</sup>Variación con respecto al trimestre anterior

Fuente: SIGET

Cuadro 1.6 Canasta Básica Alimentaria.

Canasta Básica Costo mensual por familia	Dic 2019	Dic 2020	Dic 2021
Urbana	199.3	198.1	211.8
Variación Anual (%)	-0.7	-0.6	6.9
Rural	141.2	141.6	151.9
Variación Anual (%)	-6.2	0.3	7.2

Fuente: Digestyc

## 2. SECTOR EXTERNO

Cuadro 2.1 Remesas Familiares.

	Dic-19	Dic-20	Dic-21
Flujo Acumulado (Mill. De US\$)	5,656.2	5,929.9	7,517.1
Variación Anual (%)	4.8%	4.8%	26.8%
Flujo acumulado enviado por Billeteras de Criptomonedas (Mill. De US\$)			56.9
Porcentaje de participación sobre el total de remesas			0.7%

Fuente: BCR

Cuadro 2.2. Balanza Comercial (Mill. De US\$)

Exportaciones, Importaciones y Reservas Internacionales Netas (RIN)	A Diciembre 2020		A Diciembre 2021	
	Valor (US\$)	Var Anual (%)	Valor (US\$)	Var Anual (%)
<b>Exportaciones Totales</b>	<b>5,028.3</b>	<b>-14.8</b>	<b>6,628.7</b>	<b>31.8</b>
Industria Manufacturera	3,955.9	-13.1	5,177.1	30.9
Maquila	889.0	-23.7	1,251.8	40.8
Café	108.2	-0.9	122.9	13.6
Azúcar	215.6	11.5	234.7	8.9
<b>Importaciones Totales</b>	<b>10,247.9</b>	<b>-11.7</b>	<b>15,075.9</b>	<b>47.1</b>
Importaciones sin petróleo	9,299.4	-8.0	13,246.3	42.4
Bienes de Consumo	4,211.5	-6.9	5,718.2	35.8
Bienes Intermedios	3,773.3	-18.5	5,926.0	57.1
Bienes de capital	1,782.9	-0.8	2,725.9	52.9
<b>Nivel de RIN Mill. De US\$</b>	<b>2,915.2</b>	<b>-25.9</b>	<b>3,342.4</b>	<b>14.7</b>

Fuente: BCR

Cuadro 2.4. Principales socios comerciales de El Salvador. (En porcentaje).

Principal destino de exportaciones. A Diciembre 2021.	Porcentaje
Estados Unidos	40%
Guatemala	17%
Honduras	17%
Nicaragua	7%
Costa Rica	4%
México	2%
Panamá	2%
República Dominicana	2%
Corea del Sur	2%
Alemania	1%
Otros	7%

Principal origen de importaciones. A Noviembre 2021.		Porcentaje
Estados Unidos		27%
República Popular de China		17%
Guatemala		11%
México		8%
Honduras		6%
Nicaragua		3%
Costa Rica		3%
Corea Del Sur		2%
Japón		2%
España		2%
India		1%
Singapur		1%
Alemania		1%
Otros		16%

Fuente: BCR

Cuadro 2.5. Número de empresas exportadoras e importadoras de El Salvador

	A Dic-19		A Dic-20		A Dic-21		Variación anual 21/20 en %	
	Empresas	Monto (\$)	Empresas	Monto (\$)	Empresas	Monto (\$)	Empresas	Monto
<b>Exportaciones en US\$</b>	<b>2,519</b>	<b>5,943,316</b>	<b>2,349</b>	<b>5,030,095.61</b>	<b>2,544</b>	<b>6,628,751.44</b>	<b>8.3%</b>	<b>31.8%</b>
De \$0 - \$20,000	1,133	6,690	994	6,123	1,078	6,299	8.5%	2.9%
De \$20,000.01 - \$50,000	536	26,074	551	27,245	567	28,034	2.9%	2.9%
De \$50,000.01 - \$10,000,000	742	1,033,913	700	972,498	771	1,001,503	10.1%	3.0%
Más de 10,000,000.00	108	4,876,640	104	4,024,229.75	128	5,592,914.91	23.1%	39.0%
<b>Importaciones en US\$</b>	<b>24,798</b>	<b>12,017,559</b>	<b>23,457</b>	<b>10,593,723.70</b>	<b>26,539</b>	<b>15,075,927.04</b>	<b>13.1%</b>	<b>42.3%</b>
De \$0 - \$20,000	17,733	44,552	16,780	43,872	18,477	50,218	10.1%	14.5%
De \$20,000.01 - \$50,000	3,155	150,080	2,938	139,199	3,706	175,593	26.1%	26.1%
De \$50,000.01 - \$10,000,000	3,702	3,749,021	3,543	3,553,045	4,101	4,296,787	15.7%	20.9%
Más de 10,000,000.00	208	8,073,907	196	6,857,606.92	255	10,553,328.60	30.1%	53.9%

Fuente: BCR



Cuadro 2.6 Tipos de cambio de principales socios comerciales (Moneda local respecto al dólar)

País	Dic-19	Dic-20	Dic-21	Var.Dic-20/Dic-21
Guatemala	7.6	7.8	7.7	-1.0%
Honduras	24.6	24.1	24.5	1.5%
Costa Rica	571.1	613.1	642.1	4.7%
Nicaragua	34.1	34.9	35.4	1.5%
Unión Europea	0.9	0.8	0.9	8.6%
México	18.9	19.9	20.5	2.8%
Colombia	3,301.2	3,428.5	4,063.4	18.5%
República Dominicana	52.9	57.4	57.4	-0.1%

Fuente: BCR

Cuadro 2.7 Flujo Neto de Inversión Extranjera Directa, por país de procedencia (Mill. de US\$)

	2019		2020				2021		
	III	IV	I	II	III	IV	I	II	III
<b>E.S: IED Total</b>	8.0	243.7	73.3	285.3	-73.9	-84.3	174.7	232.5	1.3
EE. UU	-18.2	60.3	24.1	20.4	-57.8	-28.7	48.3	55.1	74.8
Centro América	-25.9	-41.3	-9.8	25.8	-18.4	7.2	12.8	32.6	-19.9
Colombia	1.2	30.8	2.9	14.2	-39.5	-2.5	9.1	4.8	11.6
Panamá	-22.3	193.7	74.8	-56.1	87.2	211.3	102.6	35.8	29.9
España	27.5	10.3	113.3	306.5	-49.0	-88.6	32.2	80.0	10.6
Luxemburgo	5.5	66.8	11.7	-16.8	10.0	0.3	-11.7	0.1	-26.0
México	16.3	16.4	-7.2	36.9	12.5	-48.9	-84.0	-25.2	29.3

Fuente: BCR

Cuadro 2.8 Flujo Neto de Inversión Extranjera Directa, por sector económico (Mill. de US\$)

	2019			2020				2021		
	III	IV	I	II	III	IV	I	II	III	
<b>E.S: IED Total</b>	8.0	243.7	73.3	285.3	-73.9	-84.3	174.7	232.5	1.3	
Industria Manufacturera	41.3	-117.5	35.2	27.1	-19.7	15.1	143.9	61.4	-74.1	
Suministro de Electricidad	-43.3	88.0	36.5	11.4	-20.9	-22.7	0.2	22.2	14.7	
Construcción	0.1	0.7	0.8	0.2	0.7	0.2	-1.4	1.7	0.5	
Comercio al por mayor y al por menor	19.8	73.6	2.9	-50.2	49.1	74.9	62.5	-30.5	47.6	
Actividades Financieras y Seguros	-3.0	40.0	-86.5	3.5	-18.0	35.5	60.0	63.0	28.3	

Fuente: BCR

### 3. SECTOR MONETARIO Y FINANCIERO

Cuadro 3.1 Crédito, depósitos, tasa de interés (Mill. De US\$)

	Nov 2020	Nov 2021
<b>Crédito al sector privado</b> <b>Millones US\$</b>	<b>14,895.91</b>	<b>15,919.15</b>
Crédito al sector privado Variación anual (%)	2.9	6.9
Porcentaje de crédito Destinado a hogares (consumo)	47.9	47.3
Porcentaje de crédito Destinado a empresas (productivo)	52.1	52.7
<b>Depósitos, liquidez (M3)</b> <b>Millones US\$</b>	<b>17,289.96</b>	<b>17,635.01</b>
Depósitos, liquidez (M3) Variación anual (%)	9.0	2.0
Tasa de interés activa a Empresas (1 año)	6.4	6.2
Tasa de interés activa a empresas (más de 1 año)	8.2	7.6
Tasa de interés pasiva (180 días)	3.9	4.2

Fuente: BCR

Cuadro 3.2 Tasas de interés internacionales a fin de mes (Mill. De US\$)

	Diciembre 2019	Diciembre 2020	Diciembre 2021
Tasa prime U.S.A (3 meses)	4.7	3.2	3.2
Tasa LETES U.S.A (10 años)	1.9	0.9	1.5
Tasa LIBOR (6 meses)	1.9	0.2	0.3
Dow Jones	28,051.4	29,910.2	34,899.3
S&P 500	2,943.0	3,746.0	4,620.1

Fuente: Fed prime rate, US Department of the treasury, Iborate, Bloomberg.

Gráfico 3. Depósitos y Créditos del Sistema Financiero. (Mill. de US\$)

Enero 2020 – Noviembre 2021

Fuente: BCR

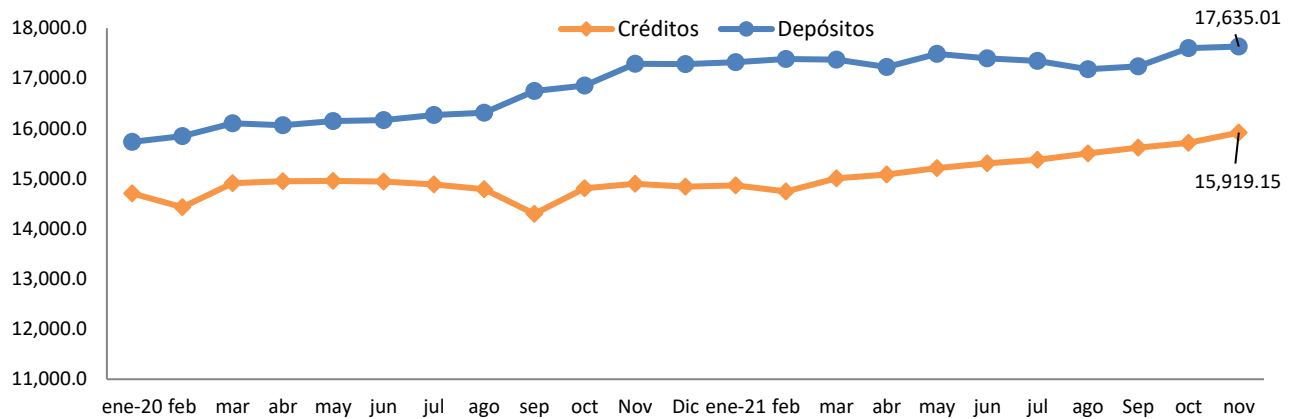

## SECTOR FISCAL

Cuadro 4.1 Finanzas Públicas (Mill. de US\$)

	A Diciembre 2020		A Diciembre 2021	
	Valor (US\$)	Var Anual (%) pr/	Valor (US\$)	Var Anual (%) pr/
<b>Ingresos tributarios netos</b>	<b>4,549.1</b>	<b>-4.4</b>	<b>5,773.4</b>	<b>26.9</b>
IVA (Neto)	1,833.8	-5.0	2,530.6	38.0
ISR (Neto)	1,725.3	-1.8	2,008.7	16.4
<b>Gasto Corriente</b>	<b>6,819.8</b>	<b>18.5</b>	<b>7,438.7</b>	<b>9.1</b>
Consumo	4,199.7	6.8	4,584.6	9.2
Interés de la deuda	1,081.4	9.1	1,303.7	20.6
Transferencias Corrientes	1,538.7	84.8	1,550.4	0.8
Inversión Bruta (Mill. US\$)	636.8	-20.2	914.6	43.6
<b>Ahorro Corriente</b>	<b>- 1,186.2</b>	<b>ND</b>	<b>-353.1</b>	<b>-70.2</b>
<b>Costo de pensiones y fideicomisos</b>	<b>- 291.2</b>	<b>-15.7</b>	<b>- 290.7</b>	<b>-0.2</b>
<b>Déficit / Superávit <sup>1</sup> (Mill. US\$)</b>	<b>- 2,498.4</b>	<b>ND</b>	<b>- 1,606.5</b>	<b>-35.7</b>
	<b>Diciembre 2020</b>		<b>Diciembre 2021</b>	
*IVA declaraciones	1,021.7	-0.4	1,223.8	19.8
*IVA Importación	1,051.1	-11.6	1,565.7	49.0
*ISR Declaraciones	522.4	10.8	554.2	6.1
*ISR Retenciones	954.7	-2.6	1,096.3	14.8
*ISR Pago a Cuenta	430.0	-10.8	575.3	33.8

<sup>1</sup> Incluye donaciones y costo de pensiones. Pr/ Cifras preliminares

Fuente: BCR y \* Ministerio de Hacienda

Cuadro 4.2 Deuda Pública (Mill. de US\$)

	Diciembre 2019	Noviembre 2020	Noviembre 2021
<b>Deuda Pública Total (Mill. US\$)</b>	<b>19,808.4</b>	<b>22,622.9</b>	<b>24,354.5</b>
Sector Público No Financiero	13,909.7	16,413.0	17,867.8
Sector Público Financiero	5,788.4	6,042.3	6,345.0
Fideicomiso de Obligaciones Previsionales (FOP Serie A)	5,264.8	5,555.9	5,809.1
Banco Central de Reserva	110.3	167.7	141.8

Fuente: BCR y Ministerio de Hacienda.

Gráfico 3. Saldo de LETES (Millones de US\$)

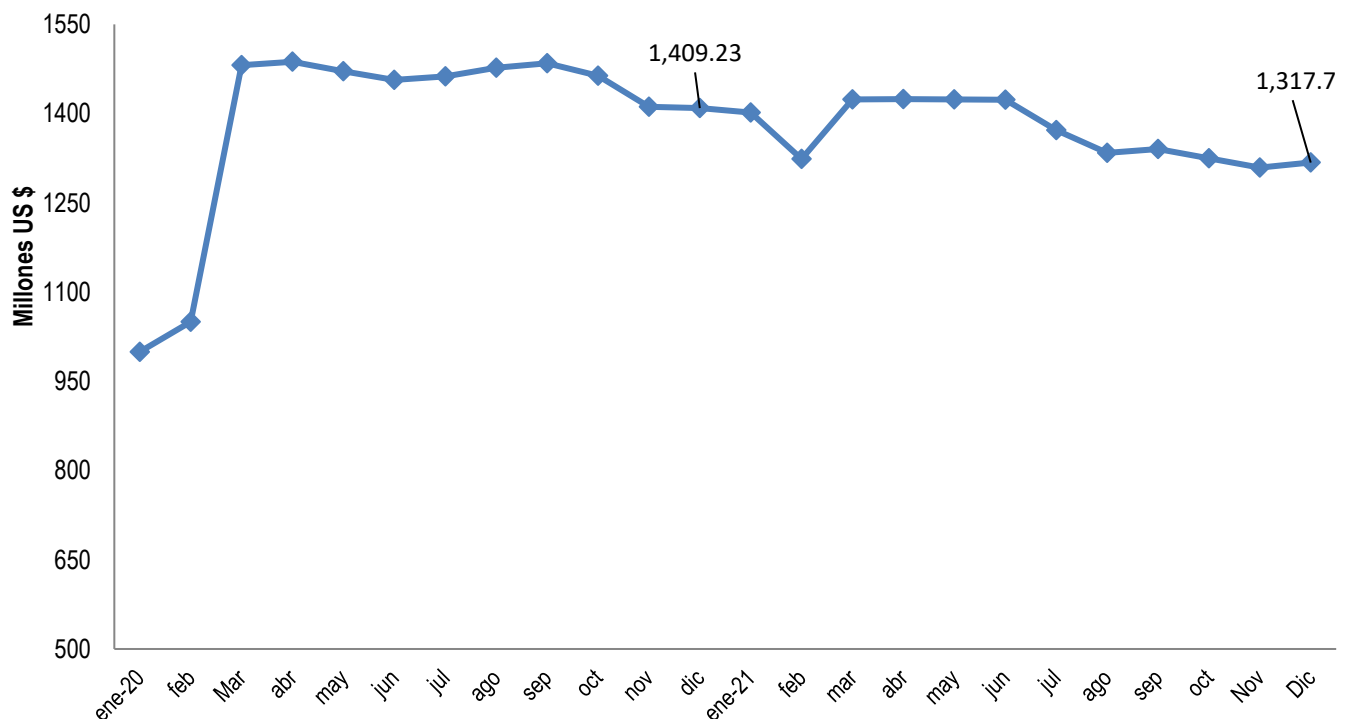

Fuente: BCR



Gráfico 4: Índice de Riesgo país EMBI a Enero 19 del 2022

Fuente: JPM

#### 4. SECTOR LABORAL

Cuadro 5.1 Trabajadores cotizantes del sector privado al ISSS por actividad económica

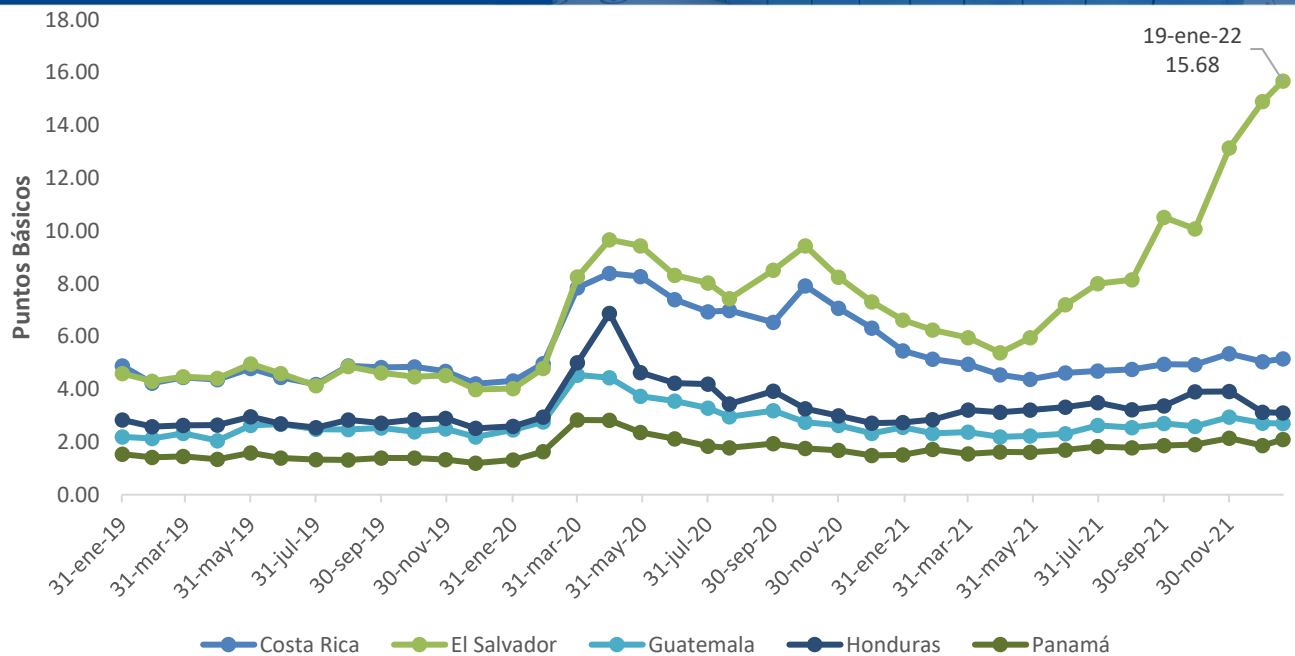
No. Cotizantes <sup>1</sup>	Oct-20	Oct-21	Var. Abs. Oct 20/Oct 21	Var. % Oct 20/Oct 21
<b>Sector privado Total</b>	646,231	701,769	55,538	8.6
Comercio y transporte <sup>2</sup>	188,490	210,444	21,954	11.6
Industria	178,418	187,961	9,543	5.3
Servicios	65,306	67,623	2,317	3.5
Construcción	22,876	22,559	-317	-1.4
Actividades profesionales <sup>3</sup>	120,928	140,651	19,723	16.3
Actividades financieras	30,373	30,690	317	1.0
Otros <sup>4</sup>	37,251	38,152	901	2.4

<sup>1</sup> Número de cotizantes según actividad económica CIIU 4

<sup>2</sup> Se hizo la unión de las actividades económicas: comercio y transporte con la nueva revisión del CIIU 4

<sup>3</sup> Actividades profesionales, científicas, técnicas: actividades jurídicas, de contabilidad, arquitectura e ingeniería, entre otras.

<sup>4</sup> Otros incluye: agricultura, información y comunicaciones y actividades inmobiliarias.

Fuente: Instituto Salvadoreño del Seguro Social

Cuadro 5.2 Trabajadores cotizantes del sector público al ISSS por actividad económica

No. Cotizantes	Oct-20	Oct-21	Var. Abs.	Var. %
----------------	--------	--------	-----------	--------

			Oct 20/Oct 21	Oct 20/Oct 21
<b>Sector público Total</b>	<b>180,294</b>	<b>186,936</b>	<b>6,642</b>	<b>3.7</b>
Gobierno Central	97,916	102,278	4,362	4.5
Instituciones de Seguridad Social	19,725	21,677	1,952	9.9
Gobiernos Locales	33,528	33,724	196	0.6
Otros	29,125	29,257	132	0.5

Fuente: Instituto Salvadoreño del Seguro Social

Cuadro 5.3 Patronos cotizantes del sector privado al ISSS por actividad económica

No. Cotizantes <sup>1</sup>	Oct-20	Oct-21	Var. Abs. Oct 20/Oct 21	Var. % Oct 20/Oct 21
<b>Sector privado Total</b>	<b>30,911</b>	<b>32,144</b>	<b>1,233</b>	<b>4.0</b>
Comercio y transporte <sup>2</sup>	13,279	13,918	639	4.8
Industria	3,182	3,236	54	1.7
Servicios	6,399	6,690	291	4.5
Construcción	1,375	1,401	26	1.9
Actividades profesionales <sup>3</sup>	4,100	4,257	157	3.8
Actividades financieras	741	762	21	2.8
Otros <sup>4</sup>	1,835	1,880	45	2.5

<sup>1</sup> Número de cotizantes según actividad económica CIIU 4

<sup>2</sup> Se hizo la unión de las actividades económicas: comercio y transporte con la nueva revisión del CIIU 4

<sup>3</sup> Actividades profesionales, científicas, técnicas: actividades jurídicas, de contabilidad, arquitectura e ingeniería, entre otras.

<sup>4</sup> Otros incluye: agricultura, información y comunicaciones y actividades inmobiliarias.

Fuente: Instituto Salvadoreño del Seguro Social

*Nota: El boletín "Indicadores Económicos" es una publicación mensual de la Cámara de Comercio e Industria de El Salvador, que recoge las más recientes cifras oficiales sobre el comportamiento macroeconómico del país, incluyendo aspectos como: sector externo (exportaciones e importaciones, remesas, empleo latino en EEUU), sector fiscal (recaudación de impuestos) y empleo.*

*La publicación es elaborada por la Dirección de Asuntos Económicos de la gremial, utilizando como fuente las cifras oficiales que publican el Banco Central de Reserva, el Instituto Salvadoreño del Seguro Social y la Dirección General de Estadísticas y Censos, para cumplir con el objetivo principal de entregar información clave y relevante para hacer negocios a nuestra membresía. Adicionalmente, el boletín está disponible para cualquier otro interesado, a través de nuestro sitio web [www.camarasal.com](http://www.camarasal.com)*

*En ningún momento, la información que contiene "Indicadores Económicos" es una apreciación o postura institucional de la Cámara, ni una predicción o proyección sobre qué esperar en términos económicos en el país.*