

## MONITOREO DE PRINCIPALES INDICADORES ECONÓMICOS DICIEMBRE 2021

### CRECIMIENTO ECONÓMICO MUNDIAL (VARIACIÓN % ANUAL DEL PIB REAL)

PAIS/REGIÓN	2020 <i>prl</i>	2021 <i>prl</i>	2022 <i>prl</i>
MUNDIAL	-3.1	5.9	4.9
U.S.A	-3.4	6.0	5.2
ZONA EURO	-6.3	5.0	4.3
AMÉRICA LATINA Y EL CARIBE	-7.0	6.3	3.0
*C.A	-8.1	7.0	4.3

Fuente: FMI octubre 2021.

\*Incluye Belice y Panamá.

### PIB TRIMESTRAL USA. VARIACIÓN, RESPECTO AL TRIMESTRE ANTERIOR

PIB USA TRIMESTRAL	2019	2020	2021
I	3.1	-5.0	6.4
II	2.0	-31.4	6.7
III	2.1	33.4	2.0
IV	2.1	4.3	

Fuente: U.S. Bureau of Economic Analysis,

### USA. ÍNDICE MENSUAL DE CONFIANZA DEL CONSUMIDOR

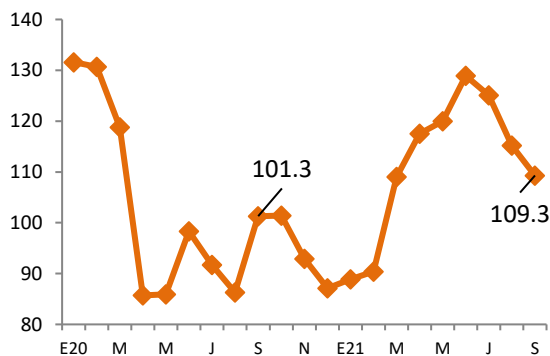

Fuente: The Conference Board

### USA. TASA DE DESEMPLEO TOTAL E HISPANO

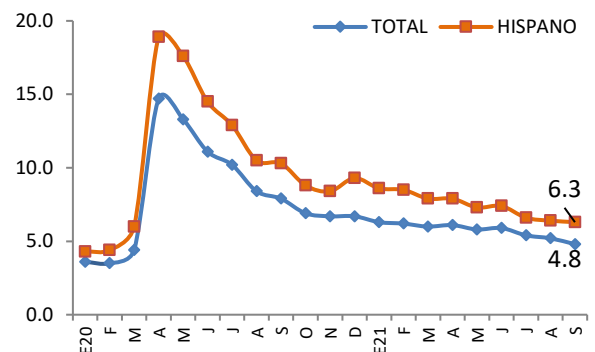

Fuente: Bureau of Labor Statistic

### PRECIO PROMEDIO MENSUAL DEL BARRIL DE PETRÓLEO (WTI)

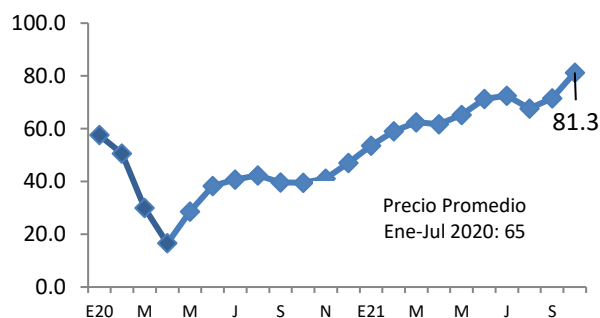

Fuente: Banco Mundial

### USA, PRECIOS DE PRODUCTOS BÁSICOS

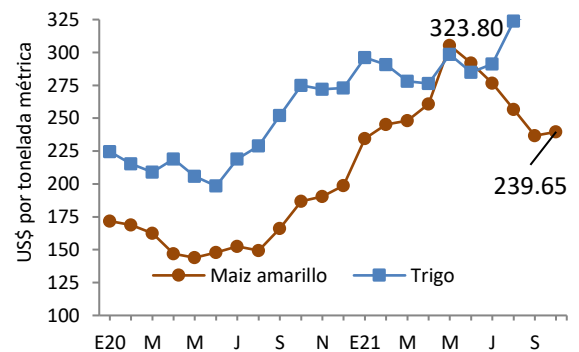

Fuente: Banco Mundial, Commodity Markets: FAO

## COMENTARIOS A DESTACAR DE LA COYUNTURA ECONÓMICA

- El IVAE a sep/21 creció en un 6.7% frente a un -5.7% registrado a sep/20, sin embargo, si bien es positivo que continuamos creciendo en la actividad económica, a partir de mayo (28.9%), mes en donde se alcanzó el nivel más alto durante el 2021, se ha podido evidenciar una desaceleración. Los sectores que contribuyeron a este crecimiento fueron: Actividades Profesionales, Científicas, Técnicas, Administrativas, de Apoyo y Otros servicios (16.5%), Información y comunicaciones (14%), Comercio y Transporte (10.9%).
- Por su parte, la inflación a nov/21 ha alcanzado un nivel anual de 6.2%, versus un -0.2% para el mismo período del 2020. Este incremento se explica, sobre todo, por alzas en los sectores, transporte, alojamiento, agua, electricidad, gas y otros combustibles, y alimentos y bebidas. En lo que, respecto al costo de la canasta básica alimentaria, a oct/21 la urbana ha tenido un crecimiento de 7.5% con respecto a 2020, mientras la rural un 10.7%.
- En el Sector Externo para nov/21 se captaron \$6,767.1 Mill en concepto de remesas acumuladas, de las cuales el 0.7% (\$44.6 mills) fue enviado por medio de billeteras digitales de criptomonedas, en términos mensuales, el envío de remesas por este medio ha crecido en un 0.6% en comparación al mes anterior. El total de remesas recibidas a nov/21 es superior en \$1,488.8 Mill (28.2%) con respecto a nov/20. Las exportaciones a nov/21 presentaron un crecimiento interanual del 33.4%, traduciéndose en \$1,517.5 Mill más en comparación a nov/20, además, con este nivel de exportaciones ya se ha superado el total exportado en el 2020. Los sectores con mayor crecimiento exportador fueron: sector Maquila creció en un 49.3%, el sector Industria creció en 31.2% y el sector cafetalero en un 12.5%. Por otro lado, para el mismo período, las importaciones se situaron en \$ 13,766.6 Mills equivalente a un crecimiento del 48.5% en relación a 2020; para oct/21 los bienes de consumo crecieron en 35.7%, los bienes intermedios crecieron en 55.9% y los bienes de capital incrementaron en 63.4%.
- Siempre en el sector externo, a octubre del 2021, se registran un total de 2,453 empresas exportadoras, reflejando un incremento de 8.5% (192 empresas) en comparación a nov/20, 12 más en comparación a oct/19. Para el caso de las importaciones en el mismo período, se registran 25,040 empresas importadora con un incremento del 17.4% (3,703 empresas).
- En el sector fiscal, los ingresos tributarios netos para oct/21 ascendieron a \$ 4,816 Mill, con crecimiento anual de 27.3%, teniendo un incremento de \$1,034 Mill en comparación a oct/20, explicado por el IVA Importaciones (51.6%) y ISR pago a cuenta (34.1%). A su vez, el gasto corriente creció 5.2%, debido, principalmente, al incremento del interés de la deuda (21.9%), del consumo (5.3%), la inversión bruta de 49.6% y la disminución de las transferencias (-7.1%); por otro lado, el costo de pensiones y fideicomisos han crecido en un 43.1%, en comparación a oct/20. La deuda pública para oct/21 ascendió a \$24,007.1 Mill, aumentando en \$1,289.6 Mill (5.8%) respecto oct/21.

- El saldo de las LETES para oct/21 ascendió a \$1,324.9 Millones, disminuyendo en \$86.7 Mil (-6.1%) con respecto al mismo período de 2020.
- El riesgo país de El Salvador al 16 de diciembre 2021 se sitúa en 14.6 puntos básicos, siendo el país con el mayor riesgo a nivel centroamericano de acuerdo al EMBI, es de destacar que el riesgo país se ha visto incrementado a partir de febrero 2020.
- El sector privado, para el mes de sep/21, reporta un incremento del 9.3% en la generación de empleo, con base a las cotizantes del ISSS, en relación con el mismo período del 2020, equivalente a 59,364 empleos más. Los sectores que representaron crecimiento positivo son: Actividades Profesionales (17.3%), Comercio y Transporte (12.9%) e Industria (5.5%). Por el lado de los patronos, se registraron 32,138 con base a las cotizantes del ISSS, con un incremento de 4.4% equivalente a 1,363; los sectores con mayor crecimiento reportado son: Comercio y Transporte (5.7%), Actividades Profesionales (4.6%) y Servicios (4.0%).

## I. SECTOR REAL

Cuadro 1.1 Producto Interno Bruto. Tasa de crecimiento anual

	2019				2020				2021		
	II	III	IV	Anual 2019	I	II	III	IV	Anual 2020	I	II
<b>PIB trimestral (Var. % anual)</b>	<b>2.4</b>	<b>2.7</b>	<b>2.9</b>	<b>2.6</b>	<b>0.1</b>	<b>-19.7</b>	<b>-10.0</b>	<b>-2.2</b>	<b>-7.9</b>	<b>2.8</b>	<b>24.5</b>
- Agricultura, Ganadería, Silvicultura y Pesca	-1.0	1.6	0.4	-0.4	-4.4	-0.5	-0.2	-4.4	-2.4	4.4	3.8
- Industrias Manufactureras	1.5	0.9	4.8	2.0	-1.2	-34.0	-9.7	-2.6	-11.8	3.0	51.8
- Suministro de Electricidad, Gas, Vapor y Aire Acondicionado	4.9	10.0	7.2	7.3	1.4	3.2	8.0	8.8	5.4	6.3	2.8
- Construcción	14.4	10.7	11.4	9.8	4.7	-37.5	-18.2	-8.8	-15.1	-2.9	35.2
- Comercio al por Mayor y al por Menor	3.0	2.5	1.9	2.6	1.4	-26.1	-6.2	0.2	-7.7	2.8	32.8
- Transporte y Almacenamiento	0.3	1.7	5.2	1.9	-3.3	-26.4	-22.0	-9.5	-15.2	-1.3	37.6
- Actividades de Alojamiento y de Servicio de Comidas	6.4	5.0	4.1	4.9	-5.1	-48.0	-38.3	-17.3	-27.4	-4.1	66.6
- Actividades financieras y de seguros	6.8	4.9	7.0	5.7	11.4	2.6	-5.0	5.4	3.5	3.6	9.5
- Actividades Inmobiliarias	3.9	3.1	2.7	3.3	-7.7	-11.6	-9.7	-1.7	-7.6	2.8	8.6
- Actividades Profesionales, Científicas y Técnicas	-12.6	-7.0	6.3	-2.4	-5.6	-39.6	-26.1	-21.2	-22.9	-10.8	51.2
- Actividades de Servicios Administrativos y de Apoyo	4.6	3.8	4.6	4.6	5.0	-8.3	-5.5	-1.1	-2.5	2.6	18.3

Fuente: BCR

\*Nuevo Sistema de Cuentas Nacionales. Índices de Volumen Encadenados. Serie Desestacionalizada (Año de referencia 2014).

Cuadro 1.2 Índice del Volumen de Actividad Económica (IVAE)

IVAE (Var. % anual)	SERIE DESESTACIONALIZADA		
	Sep 2019	Sep 2020	2021
<b>Índice General</b>	<b>3.7</b>	<b>-5.7</b>	<b>6.7</b>
Agricultura, Ganadería, Silvicultura y Pesca	4.2	4.2	-0.3
Industria Manufacturera, Explotación de Minas y Canteras y otras actividades Industriales	3.2	-2.5	4.1
Construcción	17.6	-15.8	-5.5
Comercio, Transporte y Almacenamiento, actividades de alojamiento y servicios de comida	1.4	-8.7	10.9
Información y Comunicaciones	-0.3	0.2	14.0
Actividades Financieras y de Seguros	7.4	-5.6	6.7
Actividades Inmobiliarias	3.0	-7.3	3.8
Actividades Profesionales, Científicas, Técnicas, Administrativas, de Apoyo y Otros servicios	2.1	-14.9	16.5

Fuente: BCR

\*Nuevo Sistema de Cuentas Nacionales. Serie Desestacionalizada.

Cuadro 1.3 Consumo de cemento. Producción y consumo de energía. (Flujos acumulados)

	Sep 19		Sep 20		Sep 21	
	Volumen (miles)	Var. Acum %	Volumen (miles)	Var. Acum. (%)	Volumen (miles)	Var. Acum (%)
Consumo de cemento <sup>1</sup>	25.4	11.8	22.1	-12.9	30.9	39.4
Consumo de energía <sup>2</sup>	4,983.5	-0.7	4,567.3	-8.4	5,039.0	10.3
Producción de energía <sup>3</sup>	3,972.9	8.1	4,070.5	2.5	4,115.6	1.1

<sup>1</sup> en miles de bolsas de 42.5 kg

<sup>2</sup> en miles de Kw/hora incluye importaciones

<sup>3</sup> en miles de Kw/hora

Fuente: BCR

Cuadro 1.4 Inflación.

Tasa de Inflación (%)	Nov 2019	Nov 2020	Nov 2021
Tasa de inflación anual	-0.6	-0.2	6.2
Tasa de inflación mensual	0.1	0.2	0.8
Tasa de inflación acumulada	-0.1	-0.3	5.8
Alimentos y bebidas no alcohólicas	0.8	0.6	7.4
Prendas de vestir y calzado	-1.7	1.6	3.1
Alojamiento, agua, electricidad, gas y otros combustibles	-4.0	-2.0	8.4
Salud	0.9	1.8	3.0
Transporte	-1.2	-5.4	10.7
Restaurantes y Hoteles	0.7	1.8	5.6
Bienes y servicios diversos	-0.3	2.1	3.4

Fuente: BCR

Cuadro 1.5 Tarifa Eléctrica, Precio promedio de las Distribuidoras (Variación Trimestral)<sup>2</sup>

Tarifa de energía eléctrica <sup>1</sup>	I Trim	II Trim	III Trim	IV Trim
	15 enero -14 abril	15 abril - 14 julio	15 julio - 14 octubre	15 octubre -14 enero
2018	8.7%	6.5%	0.8%	10.7%
2019	0.0%	-3.2%	-4.2%	0.1%
2020	-12.3%	-1.0%	-16.0%	13.1%
2021	-3.0%	9.9%	14.1%	-0.4%

<sup>1</sup>Precio de grandes demandas y baja tensión con medidor horario

<sup>2</sup>Variación con respecto al trimestre anterior

Fuente: SIGET

Cuadro 1.6 Canasta Básica Alimentaria.

Canasta Básica Costo mensual por familia	Oct 2019	Oct 2020	Oct 2021
Urbana	198.1	197.7	212.5
Variación Anual (%)	-0.8	-0.2	7.5
Rural	145.9	138.8	153.5
Variación Anual (%)	-1.9	-4.9	10.7

Fuente: Digestyc

## 2. SECTOR EXTERNO

Cuadro 2.1 Remesas Familiares.

	Nov-19	Nov-20	Nov-21
Flujo Acumulado (Mill. De US\$)	5,104.2	5,278.3	6,767.1
Variación Anual (%)	4.9	3.4	28.2

Fuente: BCR

Cuadro 2.2. Balanza Comercial (Mill. De US\$)

Exportaciones, Importaciones y Reservas Internacionales Netas (RIN)	A Noviembre 2020		A Noviembre 2021	
	Valor (US\$)	Var Anual (%)	Valor (US\$)	Var Anual (%)
<b>Exportaciones Totales</b>	<b>4,544.8</b>	<b>-16.7</b>	<b>6,062.3</b>	<b>33.4</b>
Industria Manufacturera	3,586.6	-14.6	4,704.0	31.2
Maquila	782.3	-27.2	1,167.9	49.3
Café	106.8	-0.7	120.2	12.5
Azúcar	179.1	2.1	171.9	-4.0
<b>Importaciones Totales</b>	<b>9,267.3</b>	<b>-13.6</b>	<b>13,766.6</b>	<b>48.5</b>
Importaciones sin petróleo	8,385.2	-10.3	12,115.6	44.5
Bienes de consumo	3,854.9	-7.4	5,214.5	35.3
Bienes Intermedios	3,465.7	-19.3	5,403.9	55.9
Bienes de capital	1,524.1	-8.2	2,490.6	63.4
<b>Nivel de RIN Mill. De US\$</b>	<b>3,473.2</b>	<b>-14.5</b>	<b>3,468.9</b>	<b>-0.1</b>

Fuente: BCR

Cuadro 2.4. Principales socios comerciales de El Salvador. (En porcentaje).

Principal destino de exportaciones. A Noviembre 2021.	Porcentaje
Estados Unidos	40%
Guatemala	17%
Honduras	17%
Nicaragua	7%
Costa Rica	4%
México	2%
Panamá	2%
República Dominicana	2%
Corea del Sur	2%
Alemania	1%
Otros	7%

Principal origen de importaciones. A Noviembre 2021.		Porcentaje
Estados Unidos		27%
República Popular de China		17%
Guatemala		11%
México		8%
Honduras		6%
Nicaragua		3%
Costa Rica		3%
Corea Del Sur		2%
Japón		2%
España		2%
India		1%
Singapur		1%
Alemania		1%
Otros		16%

Fuente: BCR

Cuadro 2.5. Número de empresas exportadoras e importadoras de El Salvador

	A Nov-19		A Nov-20		A Nov-21		Variación anual 21/20 en %	
	Empresas	Monto (\$)	Empresas	Monto (\$)	Empresas	Monto (\$)	Empresas	Monto
<b>Exportaciones en US\$</b>	<b>2,441</b>	<b>5,494,798</b>	<b>2,261</b>	<b>4,544,807.01</b>	<b>2,453</b>	<b>6,062,318.5</b>	<b>8.5%</b>	<b>33.4%</b>
De \$0 - \$20,000	1,093	6,362	942	5,781	1,030	6,069	9.3%	5.0%
De \$20,000.01 - \$50,000	517	24,960	539	26,399	555	27,212	3.0%	3.1%
De \$50,000.01 - \$10,000,000	726	982,054	683	955,491	752	1,030,519	10.1%	7.9%
Más de 10,000,000.00	105	4,481,422	97	3,557,136.67	116	4,998,518.59	19.6%	40.5%
<b>Importaciones en US\$</b>	<b>23,333</b>	<b>11,116,320</b>	<b>21,337</b>	<b>9,267,329.50</b>	<b>25,040</b>	<b>13,766,600.9</b>	<b>17.4%</b>	<b>48.5%</b>
De \$0 - \$20,000	16,545	42,486	15,019	40,227	17,359	48,485	15.6%	20.5%
De \$20,000.01 - \$50,000	3,019	143,191	2,804	133,679	3,519	167,342	25.5%	25.2%
De \$50,000.01 - \$10,000,000	3,574	3,563,564	3,344	3,369,109	3,926	4,087,720	17.4%	21.3%
Más de 10,000,000.00	195	7,367,079	170	5,724,315.09	236	9,463,053.34	38.8%	65.3%

Fuente: BCR



Cuadro 2.6 Tipos de cambio de principales socios comerciales (Moneda local respecto al dólar)

País	nov-19	nov-20	nov-21	Var.Nov-20/Nov-21
Guatemala	7.7	7.8	7.7	-1.1%
Honduras	24.7	24.2	24.1	-0.4%
Costa Rica	562.6	603.9	628.4	4.1%
Nicaragua	33.8	34.9	35.2	1.0%
Unión Europea	0.9	0.8	0.9	5.9%
México	19.5	20.0	21.7	8.2%
Colombia	3,513.0	3,606.4	4,034.6	11.9%
República Dominicana	52.0	58.0	56.6	-2.4%

Fuente: BCR

Cuadro 2.7 Flujo Neto de Inversión Extranjera Directa, por país de procedencia (Mill. de US\$)

	2019			2020			2021		
	II	III	IV	I	II	III	IV	I	II
<b>E.S: IED Total</b>	<b>141.6</b>	<b>8.0</b>	<b>243.7</b>	<b>73.3</b>	<b>285.3</b>	<b>-73.9</b>	<b>-84.3</b>	<b>185.5</b>	<b>181.0</b>
EE. UU	139.2	-18.2	60.3	24.1	20.4	-57.8	-28.7	48.3	54.8
Centro América	4.0	-25.9	-41.3	-9.8	25.8	-18.4	7.2	12.8	33.4
Colombia	16.2	1.2	30.8	2.9	14.2	-39.5	-2.5	9.1	4.8
Panamá	-9.7	-22.3	193.7	74.8	-56.1	87.2	211.3	102.9	33.7
España	59.9	27.5	10.3	113.3	306.5	-49.0	-88.6	32.5	35.7
Luxemburgo	-13.2	5.5	66.8	11.7	-16.8	10.0	0.3	-11.7	0.1
México	16.3	16.4	-7.2	36.9	12.5	-48.9	-84.0	-25.2	29.3

Fuente: BCR

Cuadro 2.8 Flujo Neto de Inversión Extranjera Directa, por sector económico (Mill. de US\$)

	2019				2020			2021	
	II	III	IV	I	II	III	IV	I	II
<b>E.S: IED Total</b>	<b>141.6</b>	<b>8.0</b>	<b>243.7</b>	<b>73.3</b>	<b>285.3</b>	<b>-73.9</b>	<b>-84.3</b>	<b>185.5</b>	<b>181.0</b>
Industria Manufacturera	128.4	41.3	-117.5	35.2	27.1	-19.7	15.1	143.9	60.4
Suministro de Electricidad	42.9	-43.3	88.0	36.5	11.4	-20.9	-22.7	0.2	22.2
Construcción	-2.1	0.1	0.7	0.8	0.2	0.7	0.2	-1.4	1.7
Comercio al por mayor y al por menor	-8.6	19.8	73.6	2.9	-50.2	49.1	74.9	62.9	-36.5
Actividades Financieras y Seguros	-94.1	-3.0	40.0	-86.5	3.5	-18.0	35.5	60.0	63.0

Fuente: BCR

### 3. SECTOR MONETARIO Y FINANCIERO

Cuadro 3.1 Crédito, depósitos, tasa de interés (Mill. De US\$)

	Oct 2020	Oct 2021
<b>Crédito al sector privado</b>		
<b>Millones US\$</b>	<b>14,808.76</b>	<b>15,716.81</b>
Crédito al <b>6.2</b>		
Variación anual (%)	2.9	6.1
Porcentaje de crédito Destinado a hogares (consumo)	48.0	47.5
Porcentaje de crédito Destinado a empresas (productivo)	52.0	52.5
<b>Depósitos, liquidez (M3)</b>		
<b>Millones US\$</b>	<b>17,290.0</b>	<b>17,601.6</b>
Depósitos, liquidez (M3)	9.0	1.8
Variación anual (%)		
Tasa de interés activa a Empresas (1 año)	6.4	6.2
Tasa de interés activa a empresas (más de 1 año)	9.4	8.8
Tasa de interés pasiva (180 días)	3.9	4.0

Fuente: BCR

Cuadro 3.2 Tasas de interés internacionales a fin de mes (Mill. De US\$)

	Noviembre 2019	Noviembre 2020	Noviembre 2021
Tasa prime U.S.A (3 meses)	4.9	3.2	3.2
Tasa LETES U.S.A (10 años)	1.6	0.8	1.5
Tasa LIBOR (6 meses)	1.9	0.2	0.1
Dow Jones	28,051.4	29,910.2	34,899.3
S&P 500	2,943.0	3,746.0	4,620.1

Fuente: Fed prime rate, US Department of the treasury, Iborate, Bloomberg.

Gráfico 3. Depósitos y Créditos del Sistema Financiero. (Mill. de US\$)  
Enero 2020 – octubre 2021

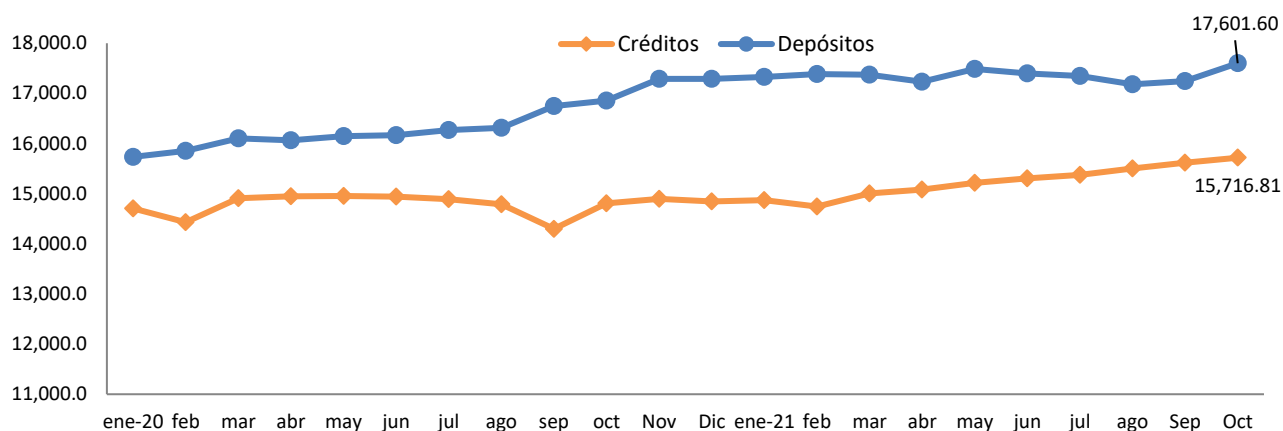

Fuente: BCR

## SECTOR FISCAL

Cuadro 4.1 Finanzas Públicas (Mill. de US\$)

	A Octubre 2020		A Octubre 2021	
	Valor (US\$)	Var Anual (%) pr/	Valor (US\$)	Var Anual (%) pr/
<b>Ingresos tributarios netos</b>	<b>3,782.0</b>	<b>-6.5</b>	<b>4,816</b>	<b>27.3</b>
IVA (Neto)	1,649.7	-6.0	2,278	38.1
ISR (Neto)	1,594.5	-2.8	1,857	16.4
<b>Gasto Corriente</b>	<b>5,733.8</b>	<b>23.6</b>	<b>6,033.7</b>	<b>5.2</b>
Consumo	3,386.6	9.9	3,566.1	5.3
Interés de la deuda	986.7	13.3	1,203.1	21.9
Transferencias Corrientes	1,360.5	97.9	1,264.5	-7.1
Inversión Bruta (Mill. US\$)	505.4	-21.6	755.9	49.6
<b>Ahorro Corriente</b>	<b>-1,100.3</b>	<b>-ND</b>	<b>-232.3</b>	<b>-78.9</b>
<b>Costo de pensiones y fideicomisos</b>	<b>-228.2</b>	<b>-15.9</b>	<b>-224.5</b>	<b>-1.6</b>
<b>Déficit / Superávit <sup>1</sup> (Mill. US\$)</b>	<b>-2,222.2</b>	<b>ND</b>	<b>- 1,264.1</b>	<b>-43.1</b>
	Octubre 2020		Octubre 2021	
*IVA declaraciones	830.3	-3.2	1,009.2	21.5
*IVA Importación	842.6	-14.4	1,281.9	51.6
*ISR Declaraciones	488.8	4.8	528.0	8.1
*ISR Retenciones	804.6	-2.9	915.1	13.7
*ISR Pago a Cuenta	338.1	-14.2	453.4	34.1

<sup>1</sup> Incluye donaciones y costo de pensiones. Pr/ Cifras preliminares

Fuente: BCR y \* Ministerio de Hacienda

Cuadro 4.2 Deuda Pública (Mill. de US\$)

	Octubre 2019	Octubre 2020	Octubre 2021
<b>Deuda Pública Total (Mill. US\$)</b>	20,556.8	22,717.5	24,007.1
Sector Público No Financiero	14,674.6	16,489.7	17,591.4
Sector Público Financiero	5,801.8	6,060.1	6,273.9
Fideicomiso de Obligaciones Previsionales (FOP Serie A)	5,264.8	5,555.9	5,756.3
Banco Central de Reserva	80.4	167.7	141.9

Fuente: BCR y Ministerio de Hacienda.

Gráfico 3. Saldo de LETES (Millones de US\$)

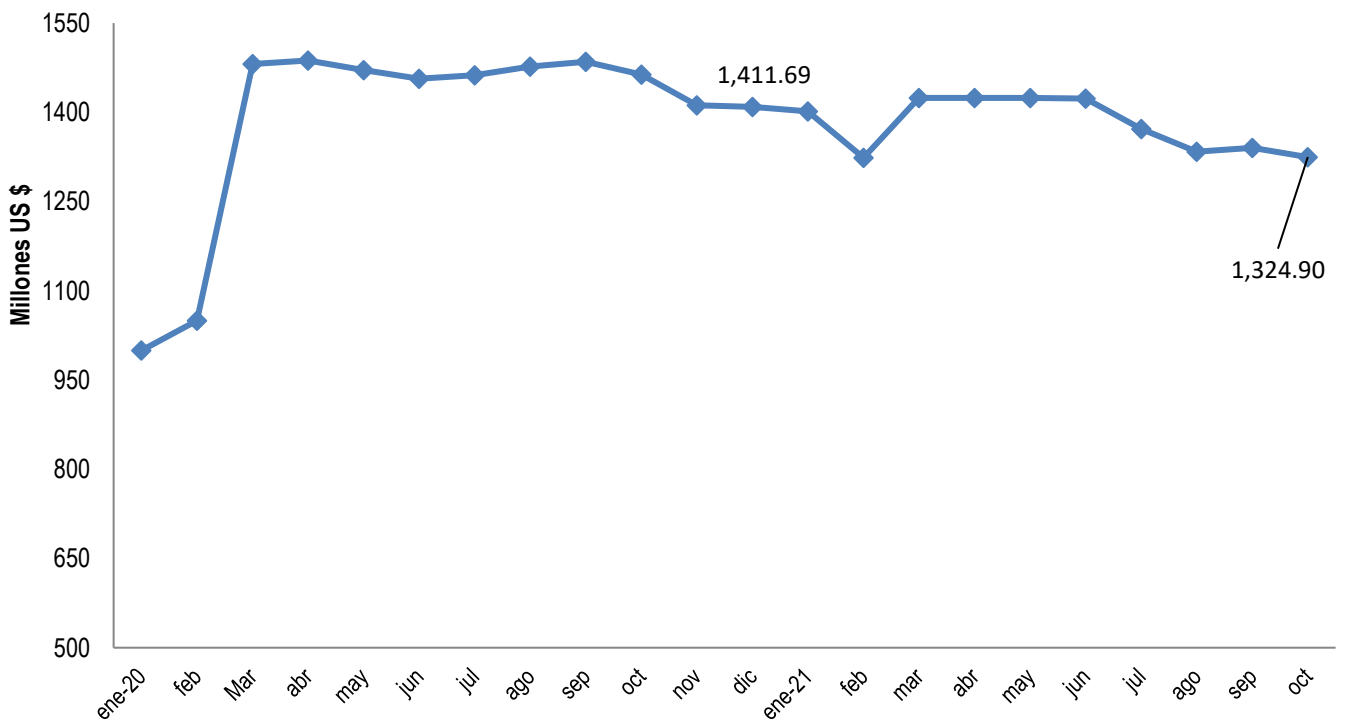

Fuente: BCR

Gráfico 4: Índice de Riesgo país EMBI a diciembre 2021

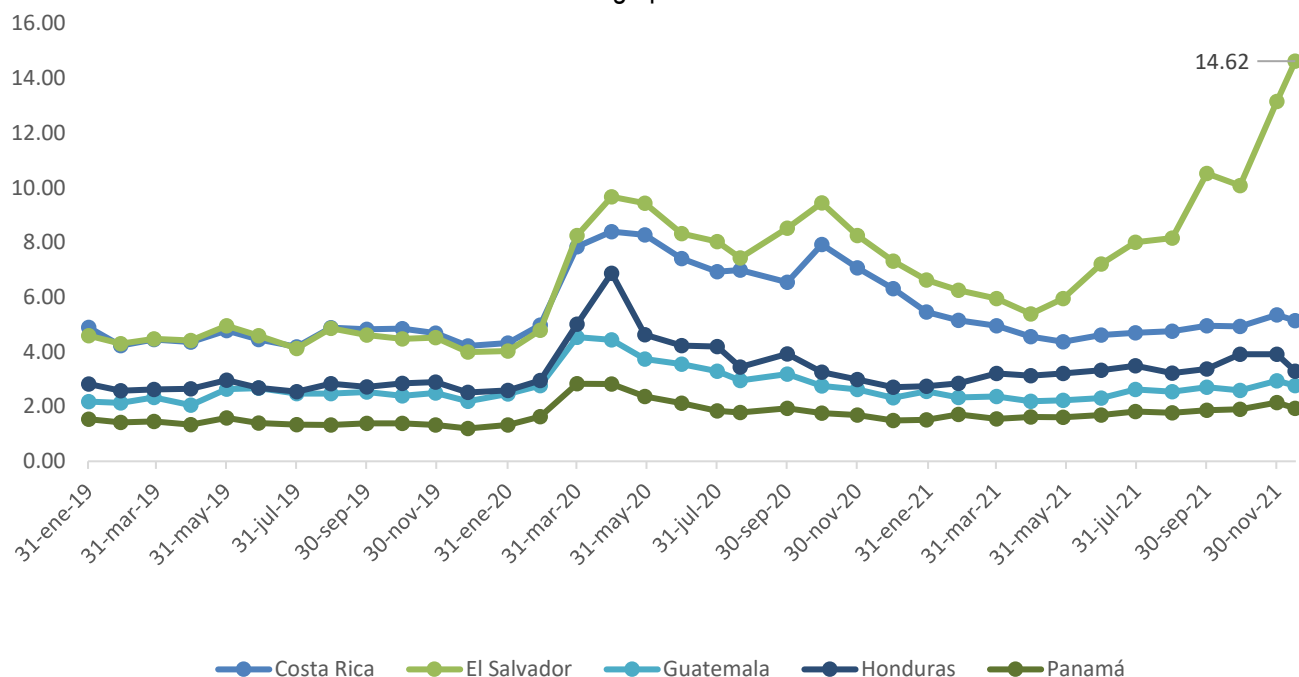

Fuente: JPM

## 4. SECTOR LABORAL

Cuadro 5.1 Trabajadores cotizantes del sector privado al ISSS por actividad económica

No. Cotizantes <sup>1</sup>	Sep-20	Sep-21	Var. Abs. Sep 20/Sep 21	Var. % Sep 20/Sep 21
<b>Sector privado Total</b>	<b>639,387</b>	<b>698,751</b>	<b>59,364</b>	<b>9.3</b>
Comercio y transporte <sup>2</sup>	185,464	209,404	23,940	12.9
Industria	177,201	187,004	9,803	5.5
Servicios	65,320	67,481	2,161	3.3
Construcción	22,242	22,566	324	1.5
Actividades profesionales <sup>3</sup>	119,510	140,137	20,627	17.3
Actividades financieras	30,312	30,624	312	1.0
Otros <sup>4</sup>	36,829	37,896	1,067	2.9

<sup>1</sup> Número de cotizantes según actividad económica CIIU 4

<sup>2</sup> Se hizo la unión de las actividades económicas: comercio y transporte con la nueva revisión del CIIU 4

<sup>3</sup> Actividades profesionales, científicas, técnicas: actividades jurídicas, de contabilidad, arquitectura e ingeniería, entre otras.

<sup>4</sup> Otros incluye: agricultura, información y comunicaciones y actividades inmobiliarias.

Fuente: Instituto Salvadoreño del Seguro Social

Cuadro 5.2 Trabajadores cotizantes del sector público al ISSS por actividad económica

No. Cotizantes	Sep-20	Sep-21	Var. Abs. Sep 20/Sep 21	Var. % Sep 20/Sep 21
<b>Sector público Total</b>	<b>179,352</b>	<b>186,625</b>	<b>7,273</b>	<b>4.1</b>
Gobierno Central	97,595	102,266	4,671	4.8
Instituciones de Seguridad Social	19,589	21,481	1,892	9.7
Gobiernos Locales	33,323	33,628	305	0.9
Otros	28,845	29,250	405	1.4

Fuente: Instituto Salvadoreño del Seguro Social

Cuadro 5.3 Patronos cotizantes del sector privado al ISSS por actividad económica

No. Cotizantes <sup>1</sup>	Sep-20	Sep-21	Var. Abs. Sep 20/Sep 21	Var. % Sep 20/Sep 21
<b>Sector privado Total</b>	<b>30,775</b>	<b>32,138</b>	<b>1,363</b>	<b>4.4</b>
Comercio y transporte <sup>2</sup>	13,194	13,951	757	5.7
Industria	3,187	3,252	65	2.0
Servicios	6,388	6,644	256	4.0
Construcción	1,357	1,392	35	2.6
Actividades profesionales <sup>3</sup>	4,079	4,266	187	4.6
Actividades financieras	746	761	15	2.0
Otros <sup>4</sup>	1,824	1,872	48	2.6

<sup>1</sup> Número de cotizantes según actividad económica CIIU 4

<sup>2</sup> Se hizo la unión de las actividades económicas: comercio y transporte con la nueva revisión del CIIU 4

<sup>3</sup> Actividades profesionales, científicas, técnicas: actividades jurídicas, de contabilidad, arquitectura e ingeniería, entre otras.

<sup>4</sup> Otros incluye: agricultura, información y comunicaciones y actividades inmobiliarias.

Fuente: Instituto Salvadoreño del Seguro Social

*Nota: El boletín "Indicadores Económicos" es una publicación mensual de la Cámara de Comercio e Industria de El Salvador, que recoge las más recientes cifras oficiales sobre el comportamiento macroeconómico del país, incluyendo aspectos como: sector externo (exportaciones e importaciones, remesas, empleo latino en EEUU), sector fiscal (recaudación de impuestos) y empleo.*

*La publicación es elaborada por la Dirección de Asuntos Económicos de la gremial, utilizando como fuente las cifras oficiales que publican el Banco Central de Reserva, el Instituto Salvadoreño del Seguro Social y la Dirección General de Estadísticas y Censos, para cumplir con el objetivo principal de entregar información clave y relevante para hacer negocios a nuestra membresía. Adicionalmente, el boletín está disponible para cualquier otro interesado, a través de nuestro sitio web [www.camarasal.com](http://www.camarasal.com)*

*En ningún momento, la información que contiene "Indicadores Económicos" es una apreciación o postura institucional de la Cámara, ni una predicción o proyección sobre qué esperar en términos económicos en el país.*