

MONITOREO DE PRINCIPALES INDICADORES ECONÓMICOS NOVIEMBRE 2021

CRECIMIENTO ECONÓMICO MUNDIAL (VARIACIÓN % ANUAL DEL PIB REAL)

PAIS/REGIÓN	2020 <i>prl</i>	2021 <i>prl</i>	2022 <i>prl</i>
MUNDIAL	-3.1	5.9	4.9
U.S.A	-3.4	6.0	5.2
ZONA EURO	-6.3	5.0	4.3
AMÉRICA LATINA Y EL CARIBE	-7.0	6.3	3.0
*C.A	-8.1	7.0	4.3

Fuente: FMI octubre 2021.

*Incluye Belice y Panamá.

PIB TRIMESTRAL USA. VARIACIÓN, RESPECTO AL TRIMESTRE ANTERIOR

PIB USA TRIMESTRAL	2019	2020	2021
I	3.1	-5.0	6.4
II	2.0	-31.4	6.7
III	2.1	33.4	2.0
IV	2.1	4.3	

Fuente: U.S. Bureau of Economic Analysis,

USA. ÍNDICE MENSUAL DE CONFIANZA DEL CONSUMIDOR

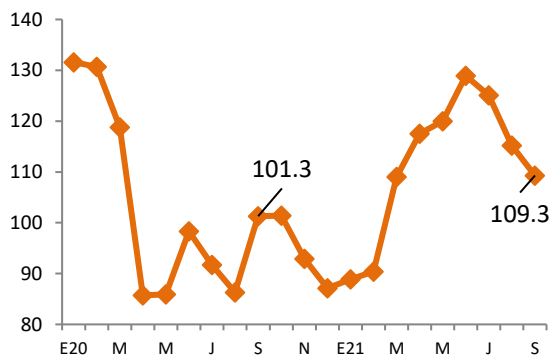

Fuente: The Conference Board

USA. TASA DE DESEMPLEO TOTAL E HISPANO

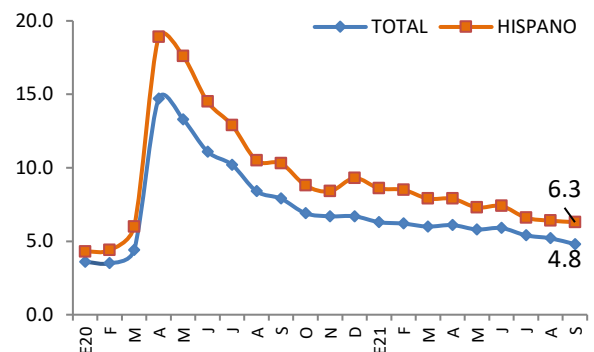

Fuente: Bureau of Labor Statistic

PRECIO PROMEDIO MENSUAL DEL BARRIL DE PETRÓLEO (WTI)

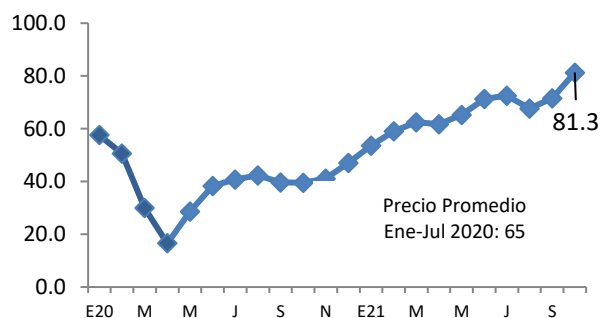

Fuente: Banco Mundial

USA, PRECIOS DE PRODUCTOS BÁSICOS

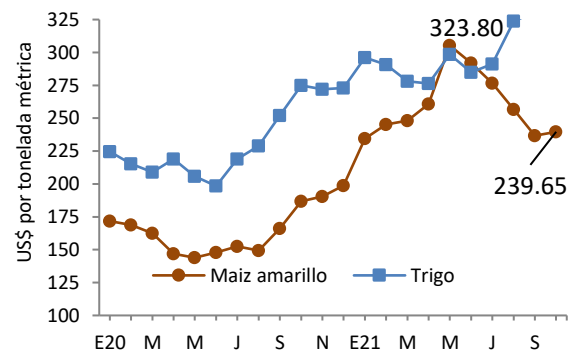

Fuente: Banco Mundial, Commodity Markets: FAO

COMENTARIOS A DESTACAR DE LA COYUNTURA ECONÓMICA

- Las nuevas proyecciones de crecimiento del BCR para el 2021, estiman un crecimiento del 10.3% basadas en el crecimiento de las exportaciones, dinamismo de las remesas y los proyectos de inversión, además de la recuperación económica de nuestros principales socios comerciales. Estos factores impulsaron al alza las proyecciones de crecimiento estimadas en 9% en septiembre.
- El IVAE a ago/21 creció en un 10.5% frente a un -9.1% registrado a ago/20. Los sectores que contribuyeron a este crecimiento fueron: Actividades Profesionales, Científicas, Técnicas, Administrativas, de Apoyo y Otros servicios (29%), Comercio y Transporte (15.5%) e Información y comunicaciones (14.1%).
- En el Sector Externo para oct/21 se captaron \$6,141.2 Mill en concepto de remesas acumuladas, superior en \$1,382.3 Mill (29.1%) con respecto a oct/20 y, en su conjunto, las remesas recibidas han superado los niveles anuales del 2019 y 2020, siendo esta una cifra récord, no obstante, la dinámica de crecimiento mensual se ha visto disminuida a partir de abr/21 pasando de un crecimiento del 124% en comparación a abr/20 a una tasa de crecimiento del 12% en oct/21 en comparación a oct/20. Las exportaciones a oct/21 presentaron un crecimiento interanual del 34%, traduciéndose en \$1,393.6 Mill más en comparación a oct/20, además, con este nivel de exportaciones ya se ha superado el total exportado en el 2020, sin embargo, la dinámica mensual de las exportaciones a disminuido, pasando de una tasa de crecimiento de 139% en abr/21 en comparación a abr/20, a una tasa de crecimiento del 11% para el mes de octubre. Por otra parte, aun cuando las exportaciones están creciendo, se registran menores volúmenes de exportaciones con otros países en comparación al 2019, el mismo caso se presenta para ciertas actividades económicas. Los sectores con mayor crecimiento exportador fueron: sector Maquila creció en un 53.1%, el sector Industria creció en 31.2% y el sector cafetalero en un 11.6%. Por otro lado, para el mismo período, las importaciones se situaron en \$ 12,347.9 Mills equivalente a un crecimiento del 48.6% en relación a 2020, para el caso de las importaciones, con estos niveles reportados al 2021, ya se ha superado los niveles anuales del 2019 y 2020; para oct/21 los bienes de consumo crecieron en 33.7%, los bienes intermedios crecieron en 55.1% y los bienes de capital incrementaron en 68.9%.
- Siempre en el sector externo, a octubre del 2021, se registran un total de 2,365 empresas exportadoras, reflejando un incremento de 9.3% (202 empresas) en comparación a oct/20, 11 más en comparación a oct/19. Para el caso de las importaciones en el mismo período, se registran 23,519 empresas importadora con un incremento del 20.9% (4,058 empresas).
- En el sector fiscal, los ingresos tributarios netos para sep/21 ascendieron a \$ 4,367.1 Mill, con crecimiento anual de 27.7%, teniendo un incremento de \$946.5 Mill en comparación a sep/20, explicado por el IVA Importaciones (52.3%) y ISR Retenciones (13.3%). A su vez, el gasto corriente creció 2.1%, debido, principalmente, al incremento del interés de la deuda (22%), del consumo

(3.5%), la inversión bruta de 25.9% y la disminución de las transferencias (-14.8%); por otro lado, el costo de pensiones y fideicomisos han crecido en un 1.7%, en comparación a sep/20. La deuda pública para sep/21 ascendió a \$23,637.9 Mill, aumentando en \$927.6 Mill (4.1%) respecto sept/21.

- El saldo de las LETES para sep/21 ascendió a \$1,340.4 Millones, disminuyendo en \$144.4 Mil (-9.7%) con respecto al mismo período de 2020.
- El riesgo país de El Salvador a noviembre 2021 se sitúa en 12.25 puntos básicos, siendo el país con el mayor riesgo a nivel centroamericano de acuerdo al EMBI, es de destacar que el riesgo país se ha visto incrementado a partir de febrero 2020.
- El sector privado, para el mes de ago/21, reporta un incremento del 8.7% en la generación de empleo, con base a las cotizantes del ISSS, en relación con el mismo período del 2020, equivalente a 59,433 empleos más. Los sectores que representaron crecimiento positivo son: Actividades Profesionales (14.7%), Comercio y Transporte (11.8%) e Industria (5.7%). Por el lado de los patronos, se registraron 32,080 con base a las cotizantes del ISSS, con un incremento de 4.8% equivalente a 1,475; los sectores con mayor crecimiento reportado son: Comercio y Transporte (5.8%), Actividades Profesionales (5.5%) y Servicios (5.2%).

I. SECTOR REAL

Cuadro 1.1 Producto Interno Bruto. Tasa de crecimiento anual

	2019				2020				2021		
	II	III	IV	Anual 2019	I	II	III	IV	Anual 2020	I	II
PIB trimestral (Var. % anual)	2.4	2.7	2.9	2.6	0.1	-19.7	-10.0	-2.2	-7.9	2.8	24.5
- Agricultura, Ganadería, Silvicultura y Pesca	-1.0	1.6	0.4	-0.4	-4.4	-0.5	-0.2	-4.4	-2.4	4.4	3.8
- Industrias Manufactureras	1.5	0.9	4.8	2.0	-1.2	-34.0	-9.7	-2.6	-11.8	3.0	51.8
- Suministro de Electricidad, Gas, Vapor y Aire Acondicionado	4.9	10.0	7.2	7.3	1.4	3.2	8.0	8.8	5.4	6.3	2.8
- Construcción	14.4	10.7	11.4	9.8	4.7	-37.5	-18.2	-8.8	-15.1	-2.9	35.2
- Comercio al por Mayor y al por Menor	3.0	2.5	1.9	2.6	1.4	-26.1	-6.2	0.2	-7.7	2.8	32.8
- Transporte y Almacenamiento	0.3	1.7	5.2	1.9	-3.3	-26.4	-22.0	-9.5	-15.2	-1.3	37.6
- Actividades de Alojamiento y de Servicio de Comidas	6.4	5.0	4.1	4.9	-5.1	-48.0	-38.3	-17.3	-27.4	-4.1	66.6
- Actividades financieras y de seguros	6.8	4.9	7.0	5.7	11.4	2.6	-5.0	5.4	3.5	3.6	9.5
- Actividades Inmobiliarias	3.9	3.1	2.7	3.3	-7.7	-11.6	-9.7	-1.7	-7.6	2.8	8.6
- Actividades Profesionales, Científicas y Técnicas	-12.6	-7.0	6.3	-2.4	-5.6	-39.6	-26.1	-21.2	-22.9	-10.8	51.2
- Actividades de Servicios Administrativos y de Apoyo	4.6	3.8	4.6	4.6	5.0	-8.3	-5.5	-1.1	-2.5	2.6	18.3

Fuente: BCR

*Nuevo Sistema de Cuentas Nacionales. Índices de Volumen Encadenados. Serie Desestacionalizada (Año de referencia 2014).

Cuadro 1.2 Índice del Volumen de Actividad Económica (IVAE)

IVAE (Var. % anual)	SERIE DESESTACIONALIZADA		
	Ago 2019	Ago 2020	Ago 2021
Índice General	2.0	-9.1	10.5
Agricultura, Ganadería, Silvicultura y Pesca	-0.1	0.3	2.2
Industria Manufacturera, Explotación de Minas y Canteras y otras actividades Industriales	0.2	-5.4	8.7
Construcción	12.5	-13.8	-7.2
Comercio, Transporte y Almacenamiento, actividades de alojamiento y servicios de comida	3.7	-16.3	15.5
Información y Comunicaciones	1.1	-1.0	14.1
Actividades Financieras y de Seguros	4.9	-3.3	12.5
Actividades Inmobiliarias	3.1	-10.2	7.9
Actividades Profesionales, Científicas, Técnicas, Administrativas, de Apoyo y Otros servicios	-0.8	-21.9	29.0

Fuente: BCR

*Nuevo Sistema de Cuentas Nacionales. Serie Desestacionalizada.

Cuadro 1.3 Consumo de cemento. Producción y consumo de energía. (Flujos acumulados)

	Ago 19		Ago 20		Ago 21	
	Volumen (miles)	Var. Acum %	Volumen (miles)	Var. Acum. (%)	Volumen (miles)	Var. Acum (%)
Consumo de cemento ¹	23.1	11.6	19.6	-15.3	28.3	44.4
Consumo de energía ²	4,445.9	-0.7	4,043.8	-9.0	4,486.0	10.9
Producción de energía ³	3,517.1	7.4	3,591.3	2.1	3,628.2	1.0

¹ en miles de bolsas de 42.5 kg

² en miles de Kw/hora incluye importaciones

³ en miles de Kw/hora

Fuente: BCR

Cuadro 1.4 Inflación.

Tasa de Inflación (%)	Oct 2019	Oct 2020	Oct 2021
Tasa de inflación anual	-0.9	-0.2	5.5
Tasa de inflación mensual	0.0	0.2	0.7
Tasa de inflación acumulada	-0.2	-0.4	5.0
Alimentos y bebidas no alcohólicas	2.8	2.2	2.6
Prendas de vestir y calzado	-1.5	1.2	2.8
Alojamiento, agua, electricidad, gas y otros combustibles	-4.7	-1.9	8.2
Salud	0.7	1.2	3.5
Transporte	-2.8	-5.0	9.0
Restaurantes y Hoteles	0.5	1.6	5.1
Bienes y servicios diversos	-0.1	2.1	3.0

Fuente: BCR

Cuadro 1.5 Tarifa Eléctrica, Precio promedio de las Distribuidoras (Variación Trimestral)²

Tarifa de energía eléctrica ¹	I Trim	II Trim	III Trim	IV Trim
	15 enero -14 abril	15 abril - 14 julio	15 julio - 14 octubre	15 octubre -14 enero
2018	8.7%	6.5%	0.8%	10.7%
2019	0.0%	-3.2%	-4.2%	0.1%
2020	-12.3%	-1.0%	-16.0%	13.1%
2021	-3.0%	9.9%	14.1%	-0.4%

¹Precio de grandes demandas y baja tensión con medidor horario

²Variación con respecto al trimestre anterior

Fuente: SIGET

Cuadro 1.6 Canasta Básica Alimentaria.

Canasta Básica Costo mensual por familia	Sep 2019	Sep 2020	Sep 2021
Urbana	198.54	200.65	205.43
Variación Anual (%)	-0.4%	1.1%	2.4%
Rural	144.9	142.82	147.12
Variación Anual (%)	-2.8%	-1.4%	3.0%

Fuente: Digestyc

2. SECTOR EXTERNO

Cuadro 2.1 Remesas Familiares.

	Oct-19	Oct-20	Oct-21
Flujo Acumulado (Mill. De US\$)	4,645.8	4,758.9	6,141.2
Variación Anual (%)	4.6%	2.4%	29.1%

Fuente: BCR

Cuadro 2.2. Balanza Comercial (Mill. De US\$)

Exportaciones, Importaciones y Reservas Internacionales Netas (RIN)	A Octubre 2020		A Octubre 2021	
	Valor (US\$)	Var Anual (%)	Valor (US\$)	Var Anual (%)
Exportaciones Totales	4,100.8	-17.9	5,494.4	34.0
Industria Manufacturera	3,235.6	-15.8	4,246.4	31.2
Maquila	695.1	-28.9	1,064.0	53.1
Café	106.3	0.4	118.7	11.6
Azúcar	177.3	1.8	169.9	-4.2
Importaciones Totales	8,308.4	-14.7	12,347.9	48.6
Importaciones sin petróleo	7,506.6	-11.6	10,892.0	45.1
Bienes de consumo	3,474.5	-7.6	4,645.7	33.7
Bienes Intermedios	3,135.1	-20.4	4,861.4	55.1
Bienes de capital	1,323.8	-11.3	2,235.6	68.9
Nivel de RIN Mill. De US\$	3,689.9	-24.1	3,365.0	-8.8

Fuente: BCR

Cuadro 2.4. Principales socios comerciales de El Salvador. (En porcentaje).

Principal destino de exportaciones. A Octubre 2021.	Porcentaje
Estados Unidos	40%
Guatemala	17%
Honduras	16%
Nicaragua	7%
Costa Rica	4%
México	2%
Panamá	2%
Corea del Sur	2%
República Dominicana	2%
Alemania	1%
Otros	7%

Principal origen de importaciones. A Octubre 2021.		Porcentaje
Estados Unidos		27%
República Popular de China		16%
Guatemala		11%
México		8%
Honduras		6%
Nicaragua		3%
Costa Rica		3%
Corea Del Sur		2%
Japón		2%
España		2%
India		1%
Alemania		1%
Colombia		1%
Otros		15%

Fuente: BCR

Cuadro 2.5. Número de empresas exportadoras e importadoras de El Salvador

	A Oct-19		A Oct-20		A Oct-21		Variación anual 21/20 en %	
	Empresas	Monto (\$)	Empresas	Monto (\$)	Empresas	Monto (\$)	Empresas	Monto
Exportaciones en US\$	2,354	5,033,093	2,163	4,100,783.74	2,365	5,494,373.45	9.3%	34.0%
De \$0 - \$20,000	1,065	6,446	892	5,420	992	6,001	11.2%	10.7%
De \$20,000.01 - \$50,000	489	23,704	526	25,931	535	25,756	1.7%	-0.7%
De \$50,000.01 - \$10,000,000	700	935,786	657	944,107	728	981,704	10.8%	4.0%
Más de 10,000,000.00	100	4,067,158	88	3,125,325.48	110	4,480,913.11	25.0%	43.4%
Importaciones en US\$	22,087	10,098,303	19,461	8,308,433.42	23,519	12,347,912.12	20.9%	48.6%
De \$0 - \$20,000	15,600	41,358	13,468	37,367	16,191	45,970	20.2%	23.0%
De \$20,000.01 - \$50,000	2,915	139,692	2,694	129,862	3,381	160,870	25.5%	23.9%
De \$50,000.01 - \$10,000,000	3,398	3,402,875	3,147	3,188,432	3,733	3,834,980	18.6%	20.3%
Más de 10,000,000.00	174	6,514,377	152	4,952,772.07	214	8,306,092.30	40.8%	67.7%

Fuente: BCR

Cuadro 2.6 Tipos de cambio de principales socios comerciales (Moneda local respecto al dólar)

País	oct-19	oct-20	oct-21	Var.Oct-20/Oct-21
Guatemala	7.7	7.8	7.7	-0.8%
Honduras	24.7	24.6	24.1	-1.7%
Costa Rica	583.2	609.5	639.6	4.9%
Nicaragua	33.8	34.8	35.3	1.4%
Unión Europea	0.9	0.9	0.9	2.7%
México	19.1	21.4	20.8	-2.8%
Colombia	3,388.9	3,859.1	3,938.1	2.0%
República Dominicana	52.8	58.1	56.5	-2.9%

Fuente: BCR

Cuadro 2.7 Flujo Neto de Inversión Extranjera Directa, por país de procedencia (Mill. de US\$)

	2019			2020			2021		
	II	III	IV	I	II	III	IV	I	II
E.S: IED Total	141.6	8.0	243.7	73.3	285.3	-73.9	-84.3	185.5	181.0
EE. UU	139.2	-18.2	60.3	24.1	20.4	-57.8	-28.7	48.3	54.8
Centro América	4.0	-25.9	-41.3	-9.8	25.8	-18.4	7.2	12.8	33.4
Colombia	16.2	1.2	30.8	2.9	14.2	-39.5	-2.5	9.1	4.8
Panamá	-9.7	-22.3	193.7	74.8	-56.1	87.2	211.3	102.9	33.7
España	59.9	27.5	10.3	113.3	306.5	-49.0	-88.6	32.5	35.7
Luxemburgo	-13.2	5.5	66.8	11.7	-16.8	10.0	0.3	-11.7	0.1
México	16.3	16.4	-7.2	36.9	12.5	-48.9	-84.0	-25.2	29.3

Fuente: BCR

Cuadro 2.8 Flujo Neto de Inversión Extranjera Directa, por sector económico (Mill. de US\$)

	2019				2020			2021	
	II	III	IV	I	II	III	IV	I	II
E.S: IED Total	141.6	8.0	243.7	73.3	285.3	-73.9	-84.3	185.5	181.0
Industria Manufacturera	128.4	41.3	-117.5	35.2	27.1	-19.7	15.1	143.9	60.4
Suministro de Electricidad	42.9	-43.3	88.0	36.5	11.4	-20.9	-22.7	0.2	22.2
Construcción	-2.1	0.1	0.7	0.8	0.2	0.7	0.2	-1.4	1.7
Comercio al por mayor y al por menor	-8.6	19.8	73.6	2.9	-50.2	49.1	74.9	62.9	-36.5
Actividades Financieras y Seguros	-94.1	-3.0	40.0	-86.5	3.5	-18.0	35.5	60.0	63.0

Fuente: BCR

3. SECTOR MONETARIO Y FINANCIERO

Cuadro 3.1 Crédito, depósitos, tasa de interés (Mill. De US\$)

	Sep 2020	Sep 2021
Crédito al sector privado Millones US\$	14,814.49	15,617.89
Crédito al sector privado Variación anual (%)	3.6%	5.4%
Porcentaje de crédito Destinado a hogares (consumo)	47.9%	47.8%
Porcentaje de crédito Destinado a empresas (productivo)	52.1%	52.2%
Depósitos, liquidez (M3) Millones US\$	17,028.8	17,243.2
Depósitos, liquidez (M3) Variación anual (%)	11.8	1.3
Tasa de interés activa a Empresas (1 año)	7.9	7.5
Tasa de interés activa a empresas (más de 1 año)	9.8	8.9
Tasa de interés pasiva (180 días)	3.9	3.9

Fuente: BCR

Cuadro 3.2 Tasas de interés internacionales a fin de mes (Mill. De US\$)

	Octubre 2019	Octubre 2020	Octubre 2021
Tasa prime U.S.A (3 meses)	4.9	3.2	3.2
Tasa LETES U.S.A (10 años)	1.6	0.8	1.5
Tasa LIBOR (6 meses)	1.9	0.2	0.1
Dow Jones	26,958.0	26,501.6	35,819.6
S&P 500	3,022.2	3,269.9	4,605.3

Fuente: Fed prime rate, US Department of the treasury, Iborate, Bloomberg.

Gráfico 3. Depósitos y Créditos del Sistema Financiero. (Mill. de US\$)
Enero 2020 – Septiembre 2021

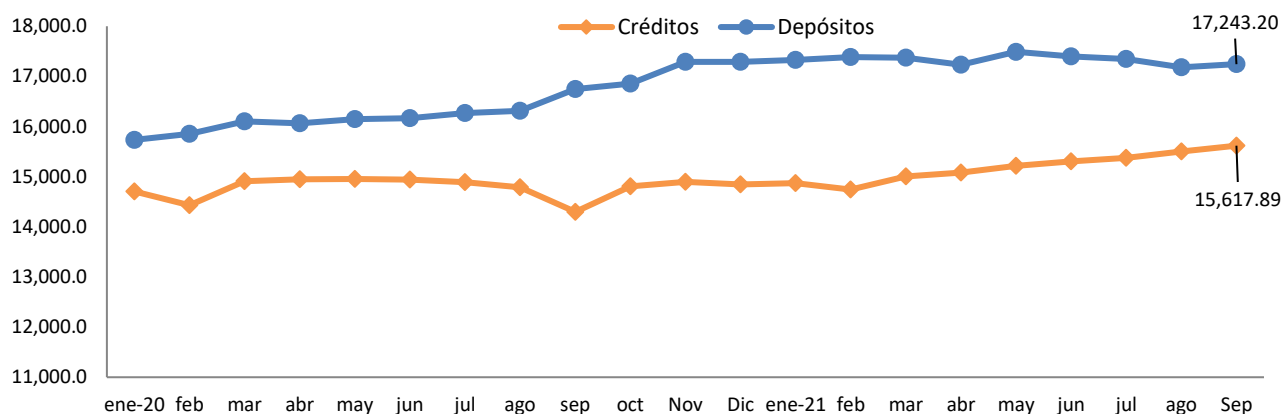

Fuente: BCR

SECTOR FISCAL

Cuadro 4.1 Finanzas Públicas (Mill. de US\$)

	A Septiembre 2020		A Septiembre 2021	
	Valor (US\$)	Var Anual (%) pr/	Valor (US\$)	Var Anual (%) pr/
Ingresos tributarios netos	3,420.6	-7.0	4,367.1	27.7
IVA (Neto)	3,420.6	-7.0	4,367.2	27.7
ISR (Neto)	1,464.4	-7.1	2,042.0	39.4
Gasto Corriente	5,225.9	26.5	5,333.7	2.1
Consumo	3,064.9	11.3	3,173.2	3.5
Interés de la deuda	866.5	13.9	1,057.2	22.0
Transferencias Corrientes	1,294.4	109.9	1,103.2	-14.8
Inversión Bruta (Mill. US\$)	462.9	-19.7	582.6	25.9
Ahorro Corriente	-1,040.1	ND	-88.71	-91.5
Costo de pensiones y fideicomisos	-204.6	-16.2	-201.08	-1.7
Déficit / Superávit ¹ (Mill. US\$)	-2,112.9	ND	-919.2	-56.5
	Septiembre 2020		Septiembre 2021	
*IVA declaraciones	741.1	-4.7	913.2	23.2
*IVA Importación	746.2	-15.1	1,136.6	52.3
*ISR Declaraciones	468.0	2.3	515.0	10.0
*ISR Retenciones	730.4	-2.9	827.9	13.3
*ISR Pago a Cuenta	301.4	-14.8	404.4	34.2

¹ Incluye donaciones y costo de pensiones. Pr/ Cifras preliminares

Fuente: BCR y * Ministerio de Hacienda

Cuadro 4.2 Deuda Pública (Mill. de US\$)

	Septiembre 2019	Septiembre 2020	Septiembre 2021
Deuda Pública Total (Mill. US\$)	20,273.5	22,710.3	23,637.9
Sector Público No Financiero	14,496.1	16,553.2	17,239.9
Sector Público Financiero	5,696.7	5,989.0	6,255.8
Fideicomiso de Obligaciones Previsionales (FOP Serie A)	5,163.9	5,467.6	5,733.5
Banco Central de Reserva	80.7	168.1	142.2

Fuente: BCR y Ministerio de Hacienda.

Gráfico 3. Saldo de LETES (Millones de US\$)

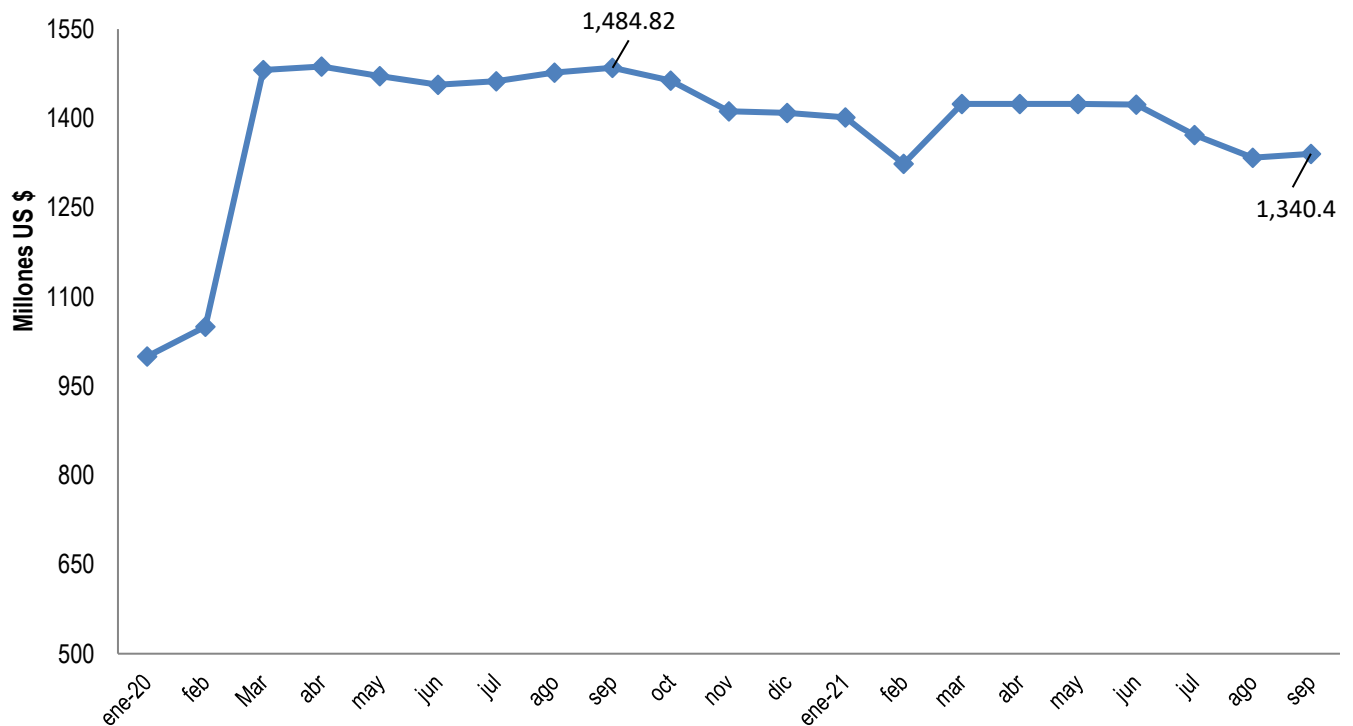

Fuente: BCR

Gráfico 4: Índice de Riesgo país EMBI a noviembre 2021

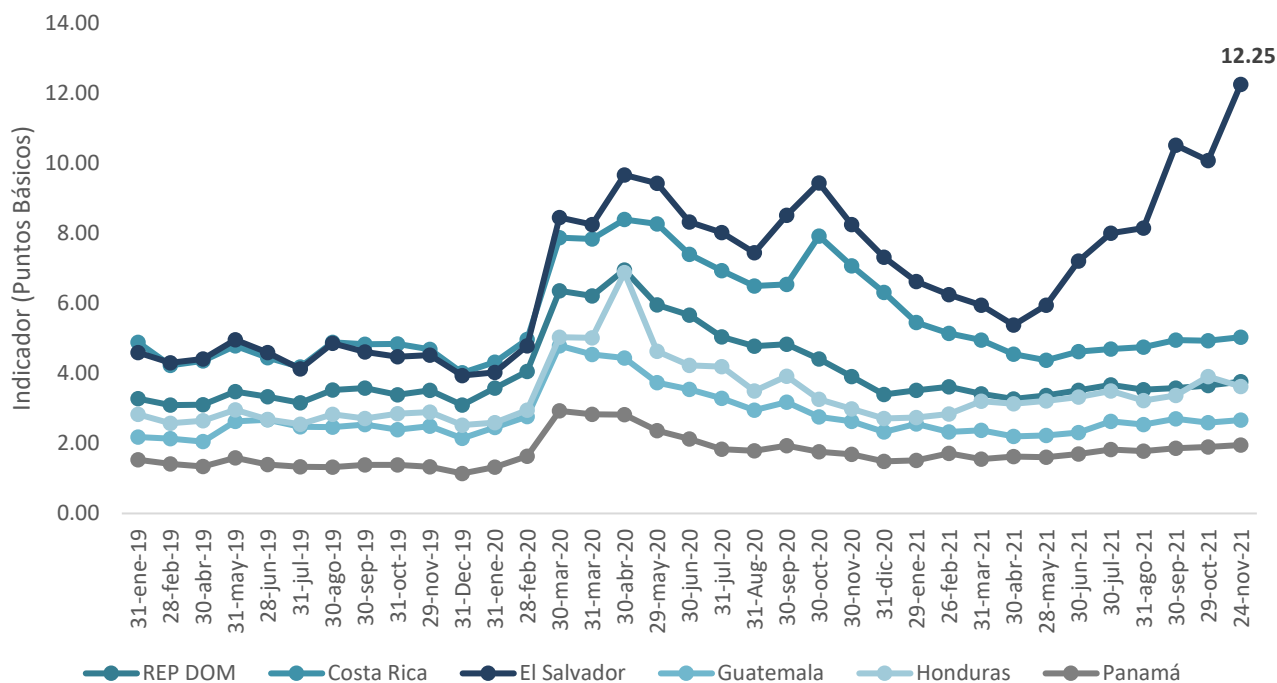

Fuente: JPM

4. SECTOR LABORAL

Cuadro 5.1 Trabajadores cotizantes del sector privado al ISSS por actividad económica

No. Cotizantes ¹	Ago-20	Ago-21	Var. Abs. Ago 20/Ago 21	Var. % Ago 20/ago 21
Sector privado Total	628,949	688,382	59,433	8.7
Comercio y transporte ²	182,850	206,590	23,740	11.8
Industria	174,715	185,502	10,787	5.7
Servicios	65,079	67,035	1,956	2.7
Construcción	20,969	22,380	1,411	5.3
Actividades profesionales ³	116,118	134,742	18,624	14.7
Actividades financieras	30,573	30,609	36	0.1
Otros ⁴	36,217	37,997	1,780	4.7

¹ Número de cotizantes según actividad económica CIIU 4

² Se hizo la unión de las actividades económicas: comercio y transporte con la nueva revisión del CIIU 4

³ Actividades profesionales, científicas, técnicas: actividades jurídicas, de contabilidad, arquitectura e ingeniería, entre otras.

⁴ Otros incluye: agricultura, información y comunicaciones y actividades inmobiliarias.

Fuente: Instituto Salvadoreño del Seguro Social

Cuadro 5.2 Trabajadores cotizantes del sector público al ISSS por actividad económica

No. Cotizantes	Ago-20	Ago-21	Var. Abs. Ago 20/Ago 21	Var. % Ago 20/ago 21
Sector público Total	177,550	186,048	8,498	5.0
Gobierno Central	96,090	102,142	6,052	6.6
Instituciones de Seguridad Social	19,640	21,319	1,679	9.1
Gobiernos Locales	33,245	33,426	181	0.6
Otros	28,575	29,161	586	2.1

Fuente: Instituto Salvadoreño del Seguro Social

Cuadro 5.3 Patronos cotizantes del sector privado al ISSS por actividad económica

No. Cotizantes ¹	Ago-20	Ago-21	Var. Abs. Ago 20/Ago 21	Var. % Ago 20/ago 21
Sector privado Total	30,605	32,080	1,475	4.8
Comercio y transporte ²	13,144	13,907	763	5.8
Industria	3,159	3,234	75	2.4
Servicios	6,319	6,646	327	5.2
Construcción	1,359	1,390	31	2.3
Actividades profesionales ³	4,059	4,281	222	5.5
Actividades financieras	747	762	15	2.0
Otros ⁴	1,818	1,860	42	2.3

¹ Número de cotizantes según actividad económica CIIU 4

² Se hizo la unión de las actividades económicas: comercio y transporte con la nueva revisión del CIIU 4

³ Actividades profesionales, científicas, técnicas: actividades jurídicas, de contabilidad, arquitectura e ingeniería, entre otras.

⁴ Otros incluye: agricultura, información y comunicaciones y actividades inmobiliarias.

Fuente: Instituto Salvadoreño del Seguro Social

Nota: El boletín "Indicadores Económicos" es una publicación mensual de la Cámara de Comercio e Industria de El Salvador, que recoge las más recientes cifras oficiales sobre el comportamiento macroeconómico del país, incluyendo aspectos como: sector externo (exportaciones e importaciones, remesas, empleo latino en EEUU), sector fiscal (recaudación de impuestos) y empleo.

La publicación es elaborada por la Dirección de Asuntos Económicos de la gremial, utilizando como fuente las cifras oficiales que publican el Banco Central de Reserva, el Instituto Salvadoreño del Seguro Social y la Dirección General de Estadísticas y Censos, para cumplir con el objetivo principal de entregar información clave y relevante para hacer negocios a nuestra membresía. Adicionalmente, el boletín está disponible para cualquier otro interesado, a través de nuestro sitio web www.camarasal.com

En ningún momento, la información que contiene "Indicadores Económicos" es una apreciación o postura institucional de la Cámara, ni una predicción o proyección sobre qué esperar en términos económicos en el país.