

MONITOREO DE PRINCIPALES INDICADORES ECONÓMICOS SEPTIEMBRE 2021

CRECIMIENTO ECONÓMICO MUNDIAL (VARIACIÓN % ANUAL DEL PIB REAL)

PAIS/REGIÓN	2020 <i>prl</i>	2021 <i>prl</i>	2022 <i>prl</i>
MUNDIAL	-3.5	5.6	4.3
U.S.A	-3.5	6.8	4.2
ZONA EURO	-6.6	4.2	4.4
AMÉRICA LATINA Y EL CARIBE	-6.5	5.2	2.9
*C.A	-7.5	4.8	4.5

Fuente: BM junio 2021.
*Incluye Belice y Panamá.

PIB TRIMESTRAL USA. VARIACIÓN, RESPECTO AL TRIMESTRE ANTERIOR

PIB USA TRIMESTRAL	2019	2020	2021
I	3.1	-5.0	6.4
II	2.0	-31.4	6.5
III	2.1	33.4	
IV	2.1	4.3	

Fuente: U.S. Bureau of Economic Analysis,

USA. ÍNDICE MENSUAL DE CONFIANZA DEL CONSUMIDOR

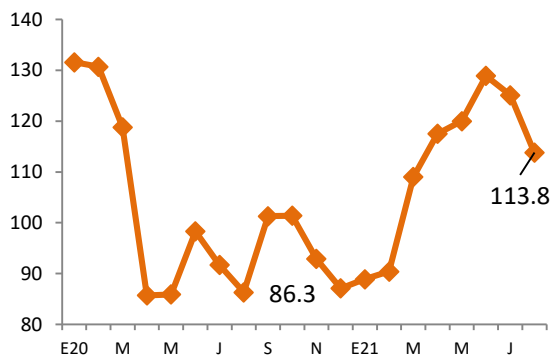

Fuente: The Conference Board

USA. TASA DE DESEMPLEO TOTAL E HISPANO

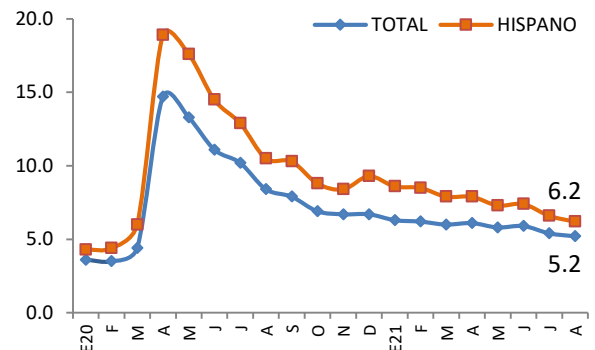

Fuente: Bureau of Labor Statistic

PRECIO PROMEDIO MENSUAL DEL BARRIL DE PETRÓLEO (WTI)

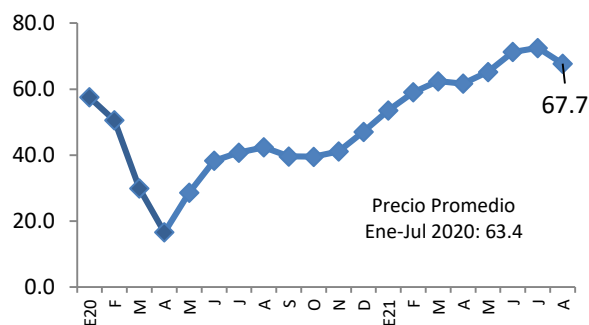

Fuente: Banco Mundial

USA, PRECIOS DE PRODUCTOS BÁSICOS

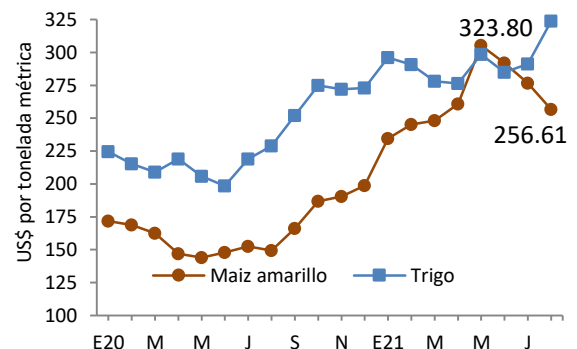

Fuente: Banco Mundial, Commodity Markets: FAO

COMENTARIOS A DESTACAR DE LA COYUNTURA ECONÓMICA

- Para el II trimestre del 2021, la economía salvadoreña reflejó un crecimiento del 24.5% en comparación al II trimestre del 2020 (-19.7%), como resultado de la recuperación de la mitad de los sectores productivos situándose en niveles pre pandemia. De acuerdo al BCR, entre las actividades económicas que impulsaron este crecimiento están: Actividades de Alojamiento y de Servicio de Comidas (66.6%), Industrias Manufactureras (51.8%), Transporte y almacenamiento (37.6%), Construcción (35.2%) Comercio y reparación de vehículos y motocicletas (32.8%), que en su conjunto representaron 14.6 pp del PIB trimestral. De continuar con esta dinámica productiva y la recuperación de la demanda externa, se estaría alcanzando el crecimiento proyectado del 9% para el 2021.
- El IVAE a jun/21 creció en un 23% frente a un -16.9% registrado a jun20. Los sectores que contribuyeron a este crecimiento fueron: industria manufacturera (35.1%), Comercio y Transporte (29.5%), Construcción (25.7%).
- En el Sector Externo para ago/21 se captaron \$4,901.2 Mill en concepto de remesas acumuladas, superior en \$1,271.2 Mill (35%) con respecto a ago/20. Las exportaciones a ago/21 presentaron un crecimiento interanual del 40.9%, traduciéndose en \$1,266 Mill más en comparación a ago/20. Los sectores con mayor crecimiento exportador fueron: sector Maquila creció en un 73.4%, el sector Industria creció en 36.6% y el sector cafetalero en un 9.5%. Por otro lado, para el mismo período, las importaciones se situaron en \$ 9,571.5 Mills equivalente a un crecimiento del 49.5% en relación a 2020; los bienes de consumo crecieron en 35.8%, los bienes intermedios crecieron en 56.3% y los bienes de capital incrementaron en 61.8%.
- Siempre en el sector externo, a mayo del ago/21, se registran un total de 2,176 empresas exportadoras, reflejando un incremento de 12.3% (239 empresas) en comparación a ago/20. Para el caso de las importaciones en el mismo período, se registran 20,649 empresas importadora con un incremento del 26.9% (4,385 empresas).
- En el sector fiscal, los ingresos tributarios netos para jul/21 ascendieron a \$3,511.2 Mill, con crecimiento anual de 30.7%, teniendo un incremento de \$823.9 Mill en comparación a jul/20, explicado por el IVA Importaciones (52.4%) y ISR Declaraciones (39.4%). A su vez, el gasto corriente creció 4.8%, debido, principalmente, al incremento del interés de la deuda (23.2%), del consumo (7.5%), la inversión bruta de 10% y la disminución de las transferencias (-16.2%); por otro lado, el costo de pensiones y fideicomisos han crecido en un -3.8%, en comparación a jul/20. La deuda pública para jul/21 ascendió a \$23,692.7 Mill, aumentando en \$1,818.5 Mill (9.4%) respecto a jul/21.
- El saldo de las LETES para jun/21 ascendió a \$1,372.1 Millones, disminuyendo en \$90.3 Mil (-6.2%) con respecto al mismo período de 2020.

- El sector privado, para el mes de jun/21, reporta un incremento del 8.9% en la generación de empleo, con base a las cotizantes del ISSS, en relación con el mismo período del 2020, equivalente a 55,476 empleos más. Los sectores que representaron crecimiento positivo son: Construcción (14.7%), Actividades Profesionales (13.9%) e Industria (11.6%). Por el lado de los patronos, se registraron 31,258 con base a las cotizantes del ISSS, con un incremento de 3.1% equivalente a 945; los sectores con mayor crecimiento reportado son: Comercio y Transporte (4%), Servicios (3.5%) y Actividades Profesionales (2.3%).

I. SECTOR REAL

Cuadro 1.1 Producto Interno Bruto. Tasa de crecimiento anual

	2019				2020				2021		
	II	III	IV	Anual 2019	I	II	III	IV	Anual 2020	I	II
PIB trimestral (Var. % anual)	2.4	2.7	2.9	2.6	0.1	-19.7	-10.0	-2.2	-7.9	2.8	24.5
- Agricultura, Ganadería, Silvicultura y Pesca	-1.0	1.6	0.4	-0.4	-4.4	-0.5	-0.2	-4.4	-2.4	4.4	3.8
- Industrias Manufactureras	1.5	0.9	4.8	2.0	-1.2	-34.0	-9.7	-2.6	-11.8	3.0	51.8
- Suministro de Electricidad, Gas, Vapor y Aire Acondicionado	4.9	10.0	7.2	7.3	1.4	3.2	8.0	8.8	5.4	6.3	2.8
- Construcción	14.4	10.7	11.4	9.8	4.7	-37.5	-18.2	-8.8	-15.1	-2.9	35.2
- Comercio al por Mayor y al por Menor	3.0	2.5	1.9	2.6	1.4	-26.1	-6.2	0.2	-7.7	2.8	32.8
- Transporte y Almacenamiento	0.3	1.7	5.2	1.9	-3.3	-26.4	-22.0	-9.5	-15.2	-1.3	37.6
- Actividades de Alojamiento y de Servicio de Comidas	6.4	5.0	4.1	4.9	-5.1	-48.0	-38.3	-17.3	-27.4	-4.1	66.6
- Actividades financieras y de seguros	6.8	4.9	7.0	5.7	11.4	2.6	-5.0	5.4	3.5	3.6	9.5
- Actividades Inmobiliarias	3.9	3.1	2.7	3.3	-7.7	-11.6	-9.7	-1.7	-7.6	2.8	8.6
- Actividades Profesionales, Científicas y Técnicas	-12.6	-7.0	6.3	-2.4	-5.6	-39.6	-26.1	-21.2	-22.9	-10.8	51.2
- Actividades de Servicios Administrativos y de Apoyo	4.6	3.8	4.6	4.6	5.0	-8.3	-5.5	-1.1	-2.5	2.6	18.3

Fuente: BCR

*Nuevo Sistema de Cuentas Nacionales. Índices de Volumen Encadenados. Serie Desestacionalizada (Año de referencia 2014).

Cuadro 1.2 Índice del Volumen de Actividad Económica (IVAE)

IVAE (Var. % anual)	SERIE DESESTACIONALIZADA		
	Jun 2019	Jun 2020	Jun 2021
Índice General	2.4	-16.9	23.0
Agricultura, Ganadería, Silvicultura y Pesca	3.1	3.8	3.7
Industria Manufacturera, Explotación de Minas y Canteras y otras actividades Industriales	3.0	-23.2	35.1
Construcción	18.8	-36.3	25.7
Comercio, Transporte y Almacenamiento, actividades de alojamiento y servicios de comida	2.6	-21.0	29.5
Información y Comunicaciones	0.7	-1.2	5.6
Actividades Financieras y de Seguros	7.1	-2.3	10.7
Actividades Inmobiliarias	3.5	-11.4	10.4
Actividades Profesionales, Científicas, Técnicas, Administrativas, de Apoyo y Otros servicios	-2.9	-27.3	45.8

Fuente: BCR

*Nuevo Sistema de Cuentas Nacionales. Serie Desestacionalizada.

Cuadro 1.3 Consumo de cemento. Producción y consumo de energía. (Flujos acumulados)

	Jun 19		Jun 20		Jun 21	
	Volumen (miles)	Var. Acum %	Volumen (miles)	Var. Acum. (%)	Volumen (miles)	Var. Acum (%)
Consumo de cemento ¹	17.6	9.5	13.6	-23.2	21.7	59.7
Consumo de energía ²	3,310.1	-0.2	3,024.2	-8.6	3,332.4	10.2
Producción de energía ³	2,644.5	6.7	2,689.6	1.7	2,690.0	0.0

¹ en miles de bolsas de 42.5 kg

² en miles de Kw/hora incluye importaciones

³ en miles de Kw/hora

Fuente: BCR

Cuadro 1.4 Inflación.

Tasa de Inflación (%)	Ago 2019	Ago 2020	Ago 2021
Tasa de inflación anual	-0.5	-0.3	4.3
Tasa de inflación mensual	-0.4	-0.6	0.2
Tasa de inflación acumulada	-0.1	-0.4	3.9
Alimentos y bebidas no alcohólicas	0.0	2.1	2.1
Prendas de vestir y calzado	-1.0	-0.3	3.3
Alojamiento, agua, electricidad, gas y otros combustibles	-1.7	-4.6	10.1
Salud	0.8	1.2	3.5
Transporte	-2.3	-5.1	8.6
Restaurantes y Hoteles	1.1	1.4	4.1
Bienes y servicios diversos	0.0	2.1	2.4

Fuente: BCR

Cuadro 1.5 Tarifa Eléctrica, Precio promedio de las Distribuidoras (Variación Trimestral)²

Tarifa de energía eléctrica ¹	I Trim	II Trim	III Trim	IV Trim
	15 enero -14 abril	15 abril - 14 julio	15 julio - 14 octubre	15 octubre -14 enero
2018	8.7%	6.5%	0.8%	10.7%
2019	0.0%	-3.2%	-4.2%	0.1%
2020	-12.3%	-1.0%	-16.0%	13.1%
2021	-3.0%	9.9%	14.1%	

¹Precio de grandes demandas y baja tensión con medidor horario

²Variación con respecto al trimestre anterior

Fuente: SIGET

Cuadro 1.6 Canasta Básica Alimentaria.

Canasta Básica Costo mensual por familia	Jul 2019	Jul 2020	Jul 2021
Urbana	200.68	209.33	202.7
Variación Anual (%)	0.0%	-3.2%	4.3%
Rural	144.14	146.62	145.34
Variación Anual (%)	-0.1%	1.7%	-0.9%

Fuente: Digestyc

2. SECTOR EXTERNO

Cuadro 2.1 Remesas Familiares.

	Ago-19	Ago-20	Ago-21
Flujo Acumulado (Mill. De US\$)	3,702.7	3,630.0	4,901.2
Variación Anual (%)	4.2%	-2.0%	35.0%

Fuente: BCR

Cuadro 2.2. Balanza Comercial (Mill. De US\$)

Exportaciones, Importaciones y Reservas Internacionales Netas (RIN)	A Agosto 2020		A Agosto 2021	
	Valor (US\$)	Var Anual (%)	Valor (US\$)	Var Anual (%)
Exportaciones Totales	3,092.9	-23.4	4,358.9	40.9
Industria Manufacturera	2,453.6	-20.7	3,351.8	36.6
Maquila	486.9	-38.3	844.5	73.4
Café	99.7	0.6	109.2	9.5
Azúcar	168.6	6.6	158.6	-6.0
Importaciones Totales	6,403.9	-17.7	9,571.5	49.5
Importaciones sin petróleo	5,792.4	-14.4	8,440.0	45.7
Bienes de consumo	2,697.7	-9.7	3,664.7	35.8
Bienes Intermedios	2,456.1	-23.1	3,838.8	56.3
Bienes de capital	980.9	-15.4	1,587.0	61.8
Nivel de RIN Mill. De US\$	3,801.8	-16.9	3,228.0	-15.1

Fuente: BCR

Cuadro 2.4. Principales socios comerciales de El Salvador. (En porcentaje).

Principal destino de exportaciones. A Agosto 2021.	Porcentaje
Estados Unidos	40%
Guatemala	17%
Honduras	16%
Nicaragua	7%
Costa Rica	4%
México	2%
Panamá	2%
Corea del Sur	2%
República Dominicana	2%
Alemania	1%
Otros	7%

Principal origen de importaciones. A Agosto 2021.		Porcentaje
Estados Unidos		27%
República Popular de China		16%
Guatemala		11%
México		8%
Honduras		6%
Nicaragua		3%
Costa Rica		3%
Corea Del Sur		2%
Japón		2%
España		2%
India		1%
Alemania		1%
Colombia		1%
Otros		15%

Fuente: BCR

Cuadro 2.5. Número de empresas exportadoras e importadoras de El Salvador

	A Ago-19		Ago-20		A Ago-21		Variación anual 21/20 en %	
	Empresas	Monto (\$)	Empresas	Monto (\$)	Empresas	Monto (\$)	Empresas	Monto
Exportaciones en US\$	2,178	4,077,938.0	1,937	3,092,923.9	2,176	4,358,854.3	12.3%	40.9%
De \$0 - \$20,000	984	6,040.8	804	4,984	916	5,567	13.9%	11.7%
De \$20,000.01 - \$50,000	470	23,559.2	453	21,772	494	23,989	9.1%	10.2%
De \$50,000.01 - \$10,000,000	638	868,779.4	610	869,194	678	954,529	11.1%	9.8%
Más de 10,000,000.00	86	3,179,558.5	70	2,196,974.80	88	3,374,769.09	25.7%	53.6%
Importaciones en US\$	19,294	8,069,563.9	16,264	6,403,939.75	20,649	9,571,538.7	26.9%	49.5%
De \$0 - \$20,000	13,382	37,683.5	10,901	33,334	14,021	42,519	28.6%	27.6%
De \$20,000.01 - \$50,000	2,744	132,048.6	2,481	119,934	3,111	147,595	25.4%	23.1%
De \$50,000.01 - \$10,000,000	3,029	2,961,596.5	2,766	2,758,455	3,348	3,353,639	21.0%	21.6%
Más de 10,000,000.00	139	4,938,235.3	116	3,492,216.3	169	6,027,785.45	45.7%	72.6%

Fuente: BCR

Cuadro 2.6 Tipos de cambio de principales socios comerciales (Moneda local respecto al dólar)

País	ago-19	ago-20	ago-21	Var.ago-20/ago-21
Guatemala	7.7	7.7	7.7	0.3
Honduras	24.6	24.6	23.9	-2.8
Costa Rica	567.7	594.6	621.8	4.6
Nicaragua	33.7	34.9	35.2	1.0
Unión Europea	0.9	0.8	0.8	0.9
México	20.1	21.8	20.1	-7.5
Colombia	3439.3	3752.6	3816.2	1.7
República Dominicana	51.2	57.7	56.3	-2.5

Fuente: BCR

Cuadro 2.7 Flujo Neto de Inversión Extranjera Directa, por país de procedencia (Mill. de US\$)

	2019				2020				2021
	I	II	III	IV	I	II	III	IV	I
E.S: IED Total	242.9	141.6	8.0	243.7	73.3	285.3	-73.9	-84.3	135.1
EE.UU	34.1	139.2	-18.2	60.3	24.1	20.4	-57.8	-28.7	47.9
Centro América	-42.7	4.0	-25.9	-41.3	-9.8	25.8	-18.4	7.2	12.6
Colombia	6.5	16.2	1.2	30.8	2.9	14.2	-39.5	-2.5	-25.9
Panamá	108.4	-9.7	-22.3	193.7	74.8	-56.1	87.2	211.3	102.9
España	135.1	59.9	27.5	10.3	113.3	306.5	-49.0	-88.6	24.9
Luxemburgo	-51.1	-13.2	5.5	66.8	11.7	-16.8	10.0	0.3	-11.7
México	7.8	16.3	16.4	-7.2	36.9	12.5	-48.9	-84.0	-34.9

Fuente: BCR

Cuadro 2.8 Flujo Neto de Inversión Extranjera Directa, por sector económico (Mill. de US\$)

	2019				2020				2021
	I	II	III	IV	I	II	III	IV	I
E.S: IED Total	242.9	141.6	8.0	243.7	73.3	285.3	-73.9	-84.3	135.1
Industria Manufacturera	4.7	128.4	41.3	-117.5	35.2	27.1	-19.7	15.1	136.4
Suministro de Electricidad	74.4	42.9	-43.3	88.0	36.5	11.4	-20.9	-22.7	0.2
Construcción	0.2	-2.1	0.1	0.7	0.8	0.2	0.7	0.2	-1.4
Comercio al por mayor y al por menor	24.1	-8.6	19.8	73.6	2.9	-50.2	49.1	74.9	63.2
Actividades Financieras y Seguros	81.3	-94.1	-3.0	40.0	-86.5	3.5	-18.0	35.5	25.7

Fuente: BCR

3. SECTOR MONETARIO Y FINANCIERO

Cuadro 3.1 Crédito, depósitos, tasa de interés (Mill. De US\$)

	Jul 2020	Jul 2021
Crédito al sector privado		
Millones US\$	14,887.08	15,378.17
Crédito al sector privado	4.7	3.3
Variación anual (%)		
Porcentaje de crédito	46.3	47.7
Destinado a hogares (consumo)		
Porcentaje de crédito	53.7	52.3
Destinado a empresas (productivo)		
Depósitos, liquidez (M3)		
Millones US\$	16,545.24	17,349.18
Depósitos, liquidez (M3)	10.6	4.9
Variación anual (%)		
Tasa de interés activa a		
Empresas (1 año)	7.4	6.3
Tasa de interés activa a empresas		
(más de 1 año)	8.8	7.5
Tasa de interés pasiva (180 días)	4.1	3.8

Fuente: BCR

Cuadro 3.2 Tasas de interés internacionales a fin de mes (Mill. De US\$)

	Agosto 2019	Agosto 2020	Agosto 2021
Tasa prime U.S.A (3 meses)	5.2	3.2	3.2
Tasa LETES U.S.A (10 años)	1.5	0.7	1.3
Tasa LIBOR (6 meses)	2.5	0.3	0.1
Dow Jones	26,403.3	28,653.8	35,455.8
S&P 500	2,926.6	3,508.1	4,509.3

Fuente: Fed prime rate, US Department of the treasury, Iborate, Bloomberg.

Gráfico 3. Depósitos y Créditos del Sistema Financiero. (Mill. de US\$)
Enero 2020 – Julio 2021

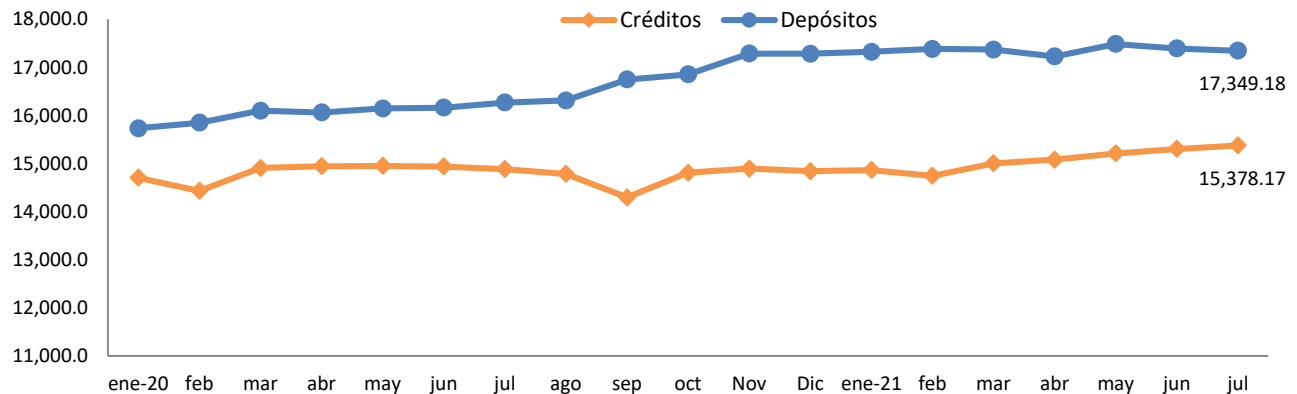

Fuente: BCR

SECTOR FISCAL

Cuadro 4.1 Finanzas Públicas (Mill. de US\$)

	A Julio 2020		A Julio 2021	
	Valor (US\$)	Var Anual (%) pr/	Valor (US\$)	Var Anual (%) pr/
Ingresos tributarios netos	2,687.3	-10.0	3,511.2	30.7
IVA (Neto)	1,158.7	-9.2	1,433.4	23.7
ISR (Neto)	1,133.0	-8.5	1,587.2	40.1
Gasto Corriente	4,104.9	24.3	4,300.4	4.8
Consumo	2,350.3	9.0	2,525.8	7.5
Interés de la deuda	773.6	16.9	952.9	23.2
Transferencias Corrientes	981.0	102.3	821.7	-16.2
Inversión Bruta (Mill. US\$)	368.3	-17.1	405.3	10.0
Ahorro Corriente	-818.5	ND	-123.9	-84.9
Costo de pensiones y fideicomisos	-161.9	-15.1	-155.7	-3.8
Déficit / Superávit ¹ (Mill. US\$)	-1,317.8	418.6	-723.4	-45.1
	Julio 2020		Julio 2021	
*IVA declaraciones	573.6	-6.7	717.5	25.1
*IVA Importación	574.9	-16.1	876.2	52.4
*ISR Declaraciones	352.9	-18.8	492.0	39.4
*ISR Retenciones	585.5	-2.5	659.2	12.6
*ISR Pago a Cuenta	238.8	-14.4	312.5	30.8

¹ Incluye donaciones y costo de pensiones. Pr/ Cifras preliminares

Fuente: BCR y * Ministerio de Hacienda

Cuadro 4.2 Deuda Pública (Mill. de US\$)

	Julio 2019	Julio 2020	Julio 2021
Deuda Pública Total (Mill. US\$)	19,389.5	21,874.2	23,692.7
Sector Público No Financiero	13,577.8	15,706.8	17,329.1
Sector Público Financiero	5,710.9	5,999.3	6,221.3
Fideicomiso de Obligaciones Previsionales (FOP Serie A)	5,163.9	5,467.6	5,733.5
Banco Central de Reserva	100.7	168.1	142.2

Fuente: BCR y Ministerio de Hacienda.

Gráfico 3. Saldo de LETES (Millones de US\$)

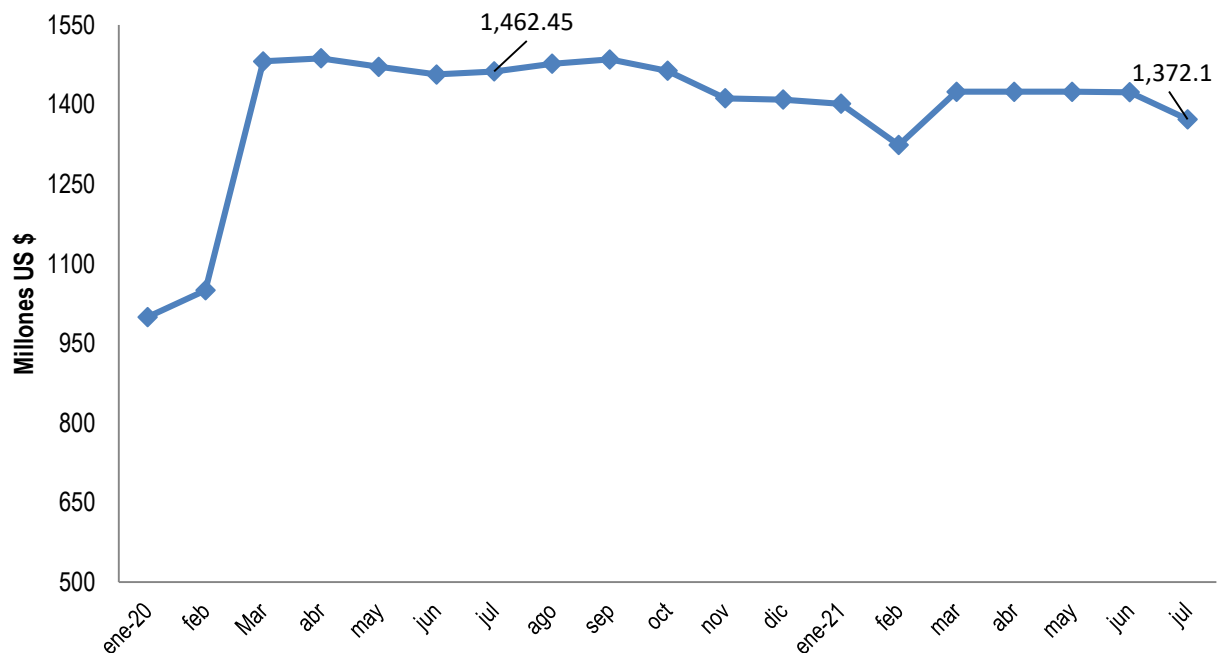

Fuente: BCR

4. SECTOR LABORAL

Cuadro 5.1 Trabajadores cotizantes del sector privado al ISSS por actividad económica

No. Cotizantes ¹	Jun-20	Jun-21	Var. Abs. Jun 20/Jun 21	Var. % Jun 20/Jun21
Sector privado Total	622,000	677,476	55,476	8.9
Comercio y transporte ²	183,361	199,993	16,632	9.1
Industria	165,563	184,827	19,264	11.6
Servicios	66,573	65,309	-1,264	-1.9
Construcción	19,247	22,083	2,836	14.7
Actividades profesionales ³	116,104	132,296	16,192	13.9
Actividades financieras	31,057	30,393	-664	-2.1
Otros ⁴	35,833	37,396	1,563	4.4

¹ Número de cotizantes según actividad económica CIUU 4

² Se hizo la unión de las actividades económicas: comercio y transporte con la nueva revisión del CIUU 4

³ Actividades profesionales, científicas, técnicas: actividades jurídicas, de contabilidad, arquitectura e ingeniería, entre otras.

⁴ Otros incluye: agricultura, información y comunicaciones y actividades inmobiliarias.

Fuente: Instituto Salvadoreño del Seguro Social

Cuadro 5.2 Trabajadores cotizantes del sector público al ISSS por actividad económica

No. Cotizantes	Jun-20	Jun-21	Var. Abs. Jun 20/Jun 21	Var. % Jun 20/Jun21
Sector público Total	176,996	185,810	8,814	5.0
Gobierno Central	95,804	102,457	6,653	6.9
Instituciones de Seguridad Social	19,503	20,834	1,331	6.8
Gobiernos Locales	32,923	33,309	386	1.2
Otros	28,766	29,210	444	1.5

Fuente: Instituto Salvadoreño del Seguro Social

Cuadro 5.3 Patronos cotizantes del sector privado al ISSS por actividad económica

No. Cotizantes ¹	Jun-20	Jun-21	Var. Abs. Jun 20/Jun 21	Var. % Jun 20/Jun21
Sector privado Total	30,313	31,258	945	3.1
Comercio y transporte ²	12,998	13,524	526	4.0
Industria	3,113	3,159	46	1.5
Servicios	6,303	6,524	221	3.5
Construcción	1,316	1,333	17	1.3
Actividades profesionales ³	4,012	4,106	94	2.3
Actividades financieras	746	754	8	1.1
Otros ⁴	1,825	1,858	33	1.8

¹ Número de cotizantes según actividad económica CIIU 4

² Se hizo la unión de las actividades económicas: comercio y transporte con la nueva revisión del CIIU 4

³ Actividades profesionales, científicas, técnicas: actividades jurídicas, de contabilidad, arquitectura e ingeniería, entre otras.

⁴ Otros incluye: agricultura, información y comunicaciones y actividades inmobiliarias.

Fuente: Instituto Salvadoreño del Seguro Social

Nota: El boletín "Indicadores Económicos" es una publicación mensual de la Cámara de Comercio e Industria de El Salvador, que recoge las más recientes cifras oficiales sobre el comportamiento macroeconómico del país, incluyendo aspectos como: sector externo (exportaciones e importaciones, remesas, empleo latino en EEUU), sector fiscal (recaudación de impuestos) y empleo.

La publicación es elaborada por la Dirección de Asuntos Económicos de la gremial, utilizando como fuente las cifras oficiales que publican el Banco Central de Reserva, el Instituto Salvadoreño del Seguro Social y la Dirección General de Estadísticas y Censos, para cumplir con el objetivo principal de entregar información clave y relevante para hacer negocios a nuestra membresía. Adicionalmente, el boletín está disponible para cualquier otro interesado, a través de nuestro sitio web www.camarasal.com

En ningún momento, la información que contiene "Indicadores Económicos" es una apreciación o postura institucional de la Cámara, ni una predicción o proyección sobre qué esperar en términos económicos en el país.