

MONITOREO DE PRINCIPALES INDICADORES ECONÓMICOS AGOSTO 2021

CRECIMIENTO ECONÓMICO MUNDIAL (VARIACIÓN % ANUAL DEL PIB REAL)

PAIS/REGIÓN	2020 <i>prl</i>	2021 <i>prl</i>	2022 <i>prl</i>
MUNDIAL	-3.5	5.6	4.3
U.S.A	-3.5	6.8	4.2
ZONA EURO	-6.6	4.2	4.4
AMÉRICA LATINA Y EL CARIBE	-6.5	5.2	2.9
*C.A	-7.5	4.8	4.5

Fuente: BM junio 2021.
*Incluye Belice y Panamá.

PIB TRIMESTRAL USA. VARIACIÓN, RESPECTO AL TRIMESTRE ANTERIOR

PIB USA TRIMESTRAL	2019	2020	2021
I	3.1	-5.0	6.4
II	2.0	-31.4	6.5
III	2.1	33.4	
IV	2.1	4.3	

Fuente: U.S. Bureau of Economic Analysis,

USA. ÍNDICE MENSUAL DE CONFIANZA DEL CONSUMIDOR

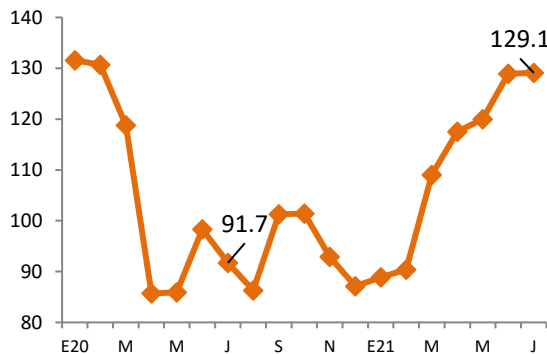

Fuente: The Conference Board

USA. TASA DE DESEMPLEO TOTAL E HISPANO

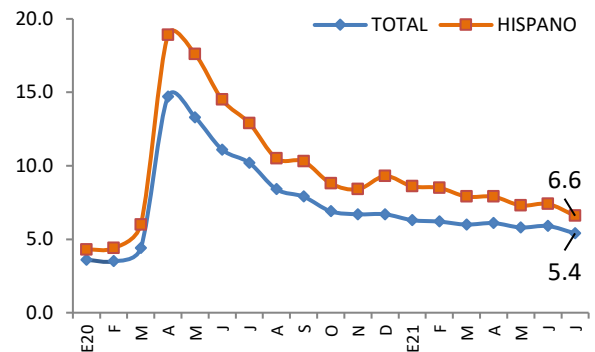

Fuente: Bureau of Labor Statistic

PRECIO PROMEDIO MENSUAL DEL BARRIL DE PETRÓLEO (WTI)

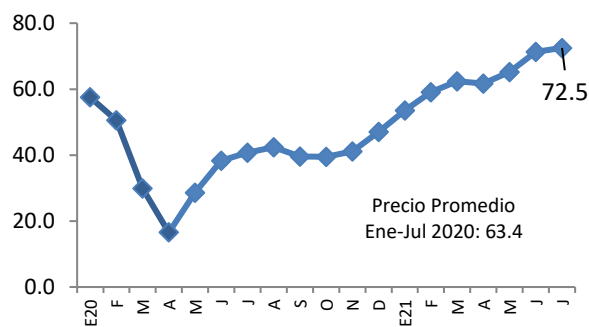

Fuente: Banco Mundial

USA, PRECIOS DE PRODUCTOS BÁSICOS

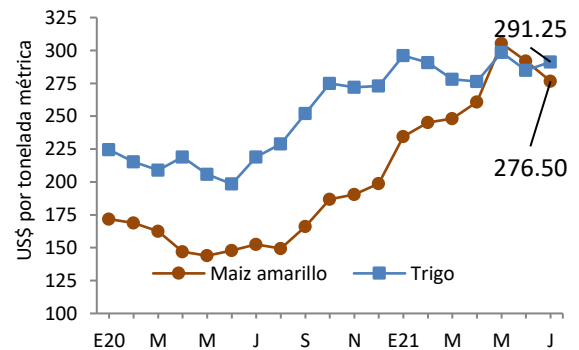

Fuente: Banco Mundial, Commodity Markets: FAO

COMENTARIOS A DESTACAR DE LA COYUNTURA ECONÓMICA

- Las recientes proyecciones de crecimiento del BCR estima que la economía salvadoreña crecerá en el 2021 en un 9% aproximadamente. Los indicadores económicos actualizados hasta el momento muestran una recuperación económica favorables, se prevé que el auge económico se mantenga durante el resto del 2021, esto dejara a El Salvador como el segundo país de la región centroamericana con tasas de crecimiento por encima del promedio de la región, siendo superado únicamente por Panamá. Los principales motores de crecimiento económico son las exportaciones, la recepción de remesas y el consumo de los hogares.
- El IVAE a may/21 creció en un 31.7% frente a un -21.4% registrado a may/20. Los sectores que contribuyeron a este crecimiento fueron: Construcción (81.6%), Comercio y Transporte (52.5%) e industria manufacturera (49.8%).
- En el Sector Externo para jul/21 se captaron \$4,285 Mill en concepto de remesas acumuladas, superior en \$1,214.3 Mill (39.5%) con respecto a jul/20. Las exportaciones a jun/21 presentaron un crecimiento interanual del 44.5%, traduciéndose en \$1,184.9 Mill más en comparación a jul/20; con el mes de julio se registran 6 meses consecutivos con flujos mensuales mayores a los \$500 Mills. Los sectores con mayor crecimiento exportador fueron: sector Maquila creció en un 89.6%, el sector Industria creció en 38.7% y el sector cafetalero en un 8.3%. Por otro lado, para el mismo período, las importaciones se situaron en \$ 8,354.5 Mills equivalente a un crecimiento del 43.9 % en relación a 2020; los bienes de consumo crecieron en 36.2%, los bienes intermedios crecieron en 53.9% y los bienes de capital incrementaron en 62.5%.
- Siempre en el sector externo, a mayo del jun/21, se registran un total de 2,067 empresas exportadoras, reflejando un incremento de 12.3% (226 empresas) en comparación a jul/20, sin embargo, aun levemente por debajo del total de empresas registradas para el mismo período en 2019. Para el caso de las importaciones en el mismo período, se registran 19,313 empresas importadora con un incremento del 27.3% (4,139 empresas).
- En el sector fiscal, los ingresos tributarios netos para jun/21 ascendieron a \$3,053.8 Mill, con crecimiento anual de 31%, teniendo un incremento de \$722 Mill en comparación a jun/20, explicado por el ISR Declaraciones (57.1%) y el IVA Importaciones (50.8%). A su vez, el gasto corriente creció 2.6%, debido, principalmente, al incremento del interés de la deuda (22.5%), del consumo (8%), la inversión bruta de 6.7% y la disminución de las trasferencias (-21.4%); por otro lado, el costo de pensiones y fideicomisos han crecido en un -4.7%, en comparación a jun/20. La deuda pública para jun/21 ascendió a \$23,255.6 Mill, aumentando en \$1,997.2 Mill (9.4%) respecto a jun/21.

- El saldo de las LETES para jun/21 ascendió a \$1,423.2 Millones, disminuyendo en \$33.4 Mill. (-2.3%) con respecto al mismo período de 2020.
- El sector privado, para el mes de may/21, reporta un incremento del 6.4% en la generación de empleo, con base a los cotizantes del ISSS, en relación con el mismo período del 2020, equivalente a 40,353 empleos más. Los sectores que representaron crecimiento positivo son: Construcción (21.1%), Actividades Profesionales (11.2%) e Industria (8.9%). Por el lado de los patronos, se registraron 31,114 con base a los cotizantes del ISSS, con un incremento de 3.2% equivalente a 979; los sectores con mayor crecimiento reportado son: Comercio y Transporte (3.2%), Servicios (4.1%) y Construcción (3.6%).

I. SECTOR REAL

Cuadro 1.1 Producto Interno Bruto. Tasa de crecimiento anual

	2019					2020					2021
	I	II	III	IV	Anual 2019	I	II	III	IV	Anual 2020	I
PIB trimestral (Var. % anual)	2.6	2.3	2.7	2.9	2.6	0.1	-19.7	-10.0	-2.1	-7.9	3.0
- Agricultura, Ganadería, Silvicultura y Pesca	-2.7	-0.9	1.6	0.3	-0.4	-4.6	-0.4	-0.2	-4.2	-2.4	4.0
- Industrias Manufactureras	1.2	1.3	0.8	4.8	2.0	-1.0	-34.3	-9.7	-2.6	-11.8	2.6
- Suministro de Electricidad, Gas, Vapor y Aire Acondicionado	7.3	4.9	10.0	7.1	7.3	1.4	3.3	8.0	8.7	5.4	5.0
- Construcción	3.2	14.0	10.7	11.5	9.8	4.7	-37.8	-18.3	-8.7	-15.1	-6.4
- Comercio al por Mayor y al por Menor	3.2	2.8	2.4	2.1	2.6	1.5	-26.4	-6.3	0.4	-7.7	3.0
- Transporte y Almacenamiento	0.6	0.3	1.7	5.2	1.9	-3.3	-26.4	-22.0	-9.5	-15.2	-1.0
- Actividades de Alojamiento y de Servicio de Comidas	4.4	6.0	5.0	4.4	4.9	-5.2	-48.3	-38.5	-17.2	-27.4	-0.1
- Actividades financieras y de seguros	4.1	6.8	4.9	7.0	5.7	11.4	2.6	-5.1	5.4	3.5	3.6
- Actividades Inmobiliarias	3.6	4.0	3.2	2.7	3.3	-7.8	-11.5	-9.7	-1.6	-7.6	6.1
- Actividades Profesionales, Científicas y Técnicas	5.6	-13.2	-6.9	6.2	-2.4	-5.5	-40.2	-26.1	-21.3	-22.9	-11.7
- Actividades de Servicios Administrativos y de Apoyo	5.4	4.5	3.7	4.6	4.6	5.1	-8.4	-5.5	-1.1	-2.5	2.7

Fuente: BCR

*Nuevo Sistema de Cuentas Nacionales. Índices de Volumen Encadenados. Serie Desestacionalizada (Año de referencia 2014).

Cuadro 1.2 Índice del Volumen de Actividad Económica (IVAE)

IVAE (Var. % anual)	SERIE DESESTACIONALIZADA		
	May 2019	May 2020	May 2021
Índice General	2.0	-21.4	31.7
Agricultura, Ganadería, Silvicultura y Pesca	-2.1	-3.4	4.0
Industria Manufacturera, Explotación de Minas y Canteras y otras actividades Industriales	0.5	-30.5	49.8
Construcción	10.8	-44.8	81.6
Comercio, Transporte y Almacenamiento, actividades de alojamiento y servicios de comida	3.0	-34.8	52.5
Información y Comunicaciones	1.6	-6.2	10.0
Actividades Financieras y de Seguros	5.2	4.9	12.9
Actividades Inmobiliarias	4.0	-11.8	10.0
Actividades Profesionales, Científicas, Técnicas, Administrativas, de Apoyo y Otros servicios	-2.6	-30.3	49.4

Fuente: BCR

*Nuevo Sistema de Cuentas Nacionales. Serie Desestacionalizada.

Cuadro 1.3 Consumo de cemento. Producción y consumo de energía. (Flujos acumulados)

	May 19		May 20		May 21	
	Volumen (miles)	Var. Acum (%)	Volumen (miles)	Var. Acum. (%)	Volumen (miles)	Var. Acum (%)
Consumo de cemento ¹	14.8	10.6	11.6	-21.4	19.2	65.6
Consumo de energía ²	2,755.5	-0.2	2,575.3	-6.5	2,773.9	7.7
Producción de energía ³	2,253.0	8.9	2,261.7	0.4	2,269.8	0.4

¹ en miles de bolsas de 42.5 kg

² en miles de Kw/hora incluye importaciones

³ en miles de Kw/hora

Fuente: BCR

Cuadro 1.4 Inflación.

Tasa de Inflación (%)	Jul 2019	Jul 2020	Jul 2021
Tasa de inflación anual	0.1	-0.1	3.4
Tasa de inflación mensual	-0.3	-0.1	0.7
Tasa de inflación acumulada	0.2	0.2	3.7
Alimentos y bebidas no alcohólicas	1.6	3.3	-0.1
Prendas de vestir y calzado	-1.0	-0.6	3.1
Alojamiento, agua, electricidad, gas y otros combustibles	-1.3	-4.2	8.5
Salud	0.5	1.3	3.3
Transporte	-1.4	-5.6	8.8
Restaurantes y Hoteles	1.4	1.2	3.8
Bienes y servicios diversos	0.1	2.0	2.1

Fuente: BCR

Cuadro 1.5 Tarifa Eléctrica, Precio promedio de las Distribuidoras (Variación Trimestral)²

Tarifa de energía eléctrica ¹	I Trim 15 enero -14 abril	II Trim 15 abril - 14 julio	III Trim 15 julio - 14 octubre	IV Trim 15 octubre -14 enero
2018	8.7%	6.5%	0.8%	10.7%
2019	0.0%	-3.2%	-4.2%	0.1%
2020	-12.3%	-1.0%	-16.0%	13.1%
2021	-3.0%	9.9%	14.1%	

¹Precio de grandes demandas y baja tensión con medidor horario

²Variación con respecto al trimestre anterior

Fuente: SIGET

Cuadro 1.6 Canasta Básica Alimentaria.

Canasta Básica Costo mensual por familia	Jun 2019	Jun 2020	Jun 2021
Urbana	202.4	211.4	203.7
Variación Anual (%)	1.8%	4.5%	-3.7%
Rural	144.4	151.8	146.3
Variación Anual (%)	2.3%	5.1%	-3.6%

Fuente: Digestyc

2. SECTOR EXTERNO

Cuadro 2.1 Remesas Familiares.

	Jul-19	Jul-20	Jul-21
Flujo Acumulado (Mill. De US\$)	3,230.4	3,070.7	4,285.0
Variación Anual (%)	3.1	-4.9	39.5

Fuente: BCR

Cuadro 2.2. Balanza Comercial (Mill. De US\$)

Exportaciones, Importaciones y Reservas Internacionales Netas (RIN)	A Julio 2020		A Julio 2021	
	Valor (US\$)	Var Anual (%)	Valor (US\$)	Var Anual (%)
Exportaciones Totales	2,661.4	-25.1	3,846.3	44.5
Industria Manufacturera	2,125.5	-21.7	2,947.5	38.7
Maquila	395.0	-43.1	749.1	89.6
Café	93.4	2.8	101.1	8.3
Azúcar	165.5	16.4	154.0	-7.0
Importaciones Totales	5,609.3	-17.5	8,354.5	48.9
Importaciones sin petróleo	5,058.37	-14.4	7,374.9	45.8
Bienes de consumo	2350.52	-9.3	3,200.8	36.2
Bienes Intermedios	2164.21	-23.3	3,330.9	53.9
Bienes de capital	865.38	-13.8	1,406.6	62.5
Nivel de RIN Mill. De US\$	25,467.3	-0.6	18,704.0	-26.6

Fuente: BCR

Cuadro 2.4. Principales socios comerciales de El Salvador. (En porcentaje).

Principal destino de exportaciones. A Julio 2021.		Porcentaje
Estados Unidos		40%
Guatemala		17%
Honduras		16%
Nicaragua		7%
Costa Rica		4%
Corea Del Sur		2%
México		2%
Panamá		2%
República Dominicana		2%
Alemania		1%
Otros		7%
Principal origen de importaciones. A Julio 2021.		Porcentaje
Estados Unidos		27%
República Popular de China		17%
Guatemala		11%
México		8%
Honduras		6%
Nicaragua		3%
Costa Rica		3%
España		2%
Corea Del Sur		2%
Japón		2%
India		1%
Alemania		1%
Canadá		1%
Otros		15%

Fuente: BCR

Cuadro 2.5. Número de empresas exportadoras e importadoras de El Salvador

	A Jul-19		Jul-20		A Jul-21		Variación anual 21/20 en %	
	Empresas	Monto (\$)	Empresas	Monto (\$)	Empresas	Monto (\$)	Empresas	Monto
Exportaciones en US\$	2,072	3,591,303.22	1,841	2,661,426.14	2,067	3,846,314.15	12.3%	44.5%
De \$0 - \$20,000	923	5,699	761	4,584	874	5,399	14.8%	17.8%
De \$20,000.01 - \$50,000	449	22,392	432	20,171	468	23,019	8.3%	14.1%
De \$50,000.01 - \$10,000,000	629	901,075	590	855,659	647	928,521	9.7%	8.5%
Más de 10,000,000.00	71	2,662,138.10	58	1,781,012.38	78	2,889,375.66	34.5%	62.2%
Importaciones en US\$	17,945	7,050,839.98	15,174	5,609,300.60	19,313	8,354,538.69	27.3%	48.9%
De \$0 - \$20,000	12,357	36,236	10,105	32,201	13,019	40,242	28.8%	25.0%
De \$20,000.01 - \$50,000	2,630	127,658	2,369	115,401	3,015	143,446	27.3%	24.3%
De \$50,000.01 - \$10,000,000	2,835	2,720,757	2,594	2,496,693	3,131	3,109,851	20.7%	24.6%
Más de 10,000,000.00	123	4,166,189.02	106	2,965,005.81	148	5,060,999.96	39.6%	70.7%

Fuente: BCR

Cuadro 2.6 Tipos de cambio de principales socios comerciales (Moneda local respecto al dólar)

País	jul-19	jul-20	jul-21	Var.jul-20/jul-21
Guatemala	7.7	7.7	7.7	0.6
Honduras	24.6	24.7	23.8	-3.8
Costa Rica	570.2	587.4	620.7	5.7
Nicaragua	33.6	34.7	35.2	1.6
Unión Europea	0.9	0.8	0.8	-0.4
México	19.1	22.0	19.9	-9.8
Colombia	3,303.2	3,723.9	3,855.0	3.5
República Dominicana	51.0	58.4	57.0	-2.4

Fuente: BCR

Cuadro 2.7 Flujo Neto de Inversión Extranjera Directa, por país de procedencia (Mill. de US\$)

	2019				2020				2021
	I	II	III	IV	I	II	III	IV	I
E.S: IED Total	242.9	141.6	8.0	243.7	73.3	285.3	-73.9	-84.3	135.1
EE.UU	34.1	139.2	-18.2	60.3	24.1	20.4	-57.8	-28.7	47.9
Centro América	-42.7	4.0	-25.9	-41.3	-9.8	25.8	-18.4	7.2	12.6
Colombia	6.5	16.2	1.2	30.8	2.9	14.2	-39.5	-2.5	-25.9
Panamá	108.4	-9.7	-22.3	193.7	74.8	-56.1	87.2	211.3	102.9
España	135.1	59.9	27.5	10.3	113.3	306.5	-49.0	-88.6	24.9
Luxemburgo	-51.1	-13.2	5.5	66.8	11.7	-16.8	10.0	0.3	-11.7
México	7.8	16.3	16.4	-7.2	36.9	12.5	-48.9	-84.0	-34.9

Fuente: BCR

Cuadro 2.8 Flujo Neto de Inversión Extranjera Directa, por sector económico (Mill. de US\$)

	2019				2020				2021
	I	II	III	IV	I	II	III	IV	I
E.S: IED Total	242.9	141.6	8.0	243.7	73.3	285.3	-73.9	-84.3	135.1
Industria Manufacturera	4.7	128.4	41.3	-117.5	35.2	27.1	-19.7	15.1	136.4
Suministro de Electricidad	74.4	42.9	-43.3	88.0	36.5	11.4	-20.9	-22.7	0.2
Construcción	0.2	-2.1	0.1	0.7	0.8	0.2	0.7	0.2	-1.4
Comercio al por mayor y al por menor	24.1	-8.6	19.8	73.6	2.9	-50.2	49.1	74.9	63.2
Actividades Financieras y Seguros	81.3	-94.1	-3.0	40.0	-86.5	3.5	-18.0	35.5	25.7

Fuente: BCR

3. SECTOR MONETARIO Y FINANCIERO

Cuadro 3.1 Crédito, depósitos, tasa de interés (Mill. De US\$)

	Jun 2020	Jun 2021
Crédito al sector privado		
Millones US\$	14,940.1	15,306.1
Crédito al sector privado Variación anual (%)	5.4	2.4
Porcentaje de crédito Destinado a hogares (consumo)	52.2	55.7
Porcentaje de crédito Destinado a empresas (productivo)	47.8	44.3
Depósitos, liquidez (M3)		
Millones US\$	16,434.3	17,397.5
Depósitos, liquidez (M3) Variación anual (%)	11.0	5.9
Tasa de interés activa a Empresas (1 año)	7.2	6.4
Tasa de interés activa a empresas (más de 1 año)	8.5	7.3
Tasa de interés pasiva (180 días)	4.2	3.7

Fuente: BCR

Cuadro 3.2 Tasas de interés internacionales a fin de mes (Mill. De US\$)

	Julio 2019	Julio 2020	Julio 2021
Tasa prime U.S.A (3 meses)	4.7	3.2	3.2
Tasa LETES U.S.A (10 años)	2.1	0.6	1.4
Tasa LIBOR (6 meses)	2.3	0.3	0.1
Dow Jones	26,465	28,256	35,215
S&P 500	2,943	3,473	4,435

Fuente: Fed prime rate, US Department of the treasury, Iborate, Bloomberg.

Gráfico 3. Depósitos y Créditos del Sistema Financiero. (Mill. de US\$)
Enero 2020 – Junio 2021

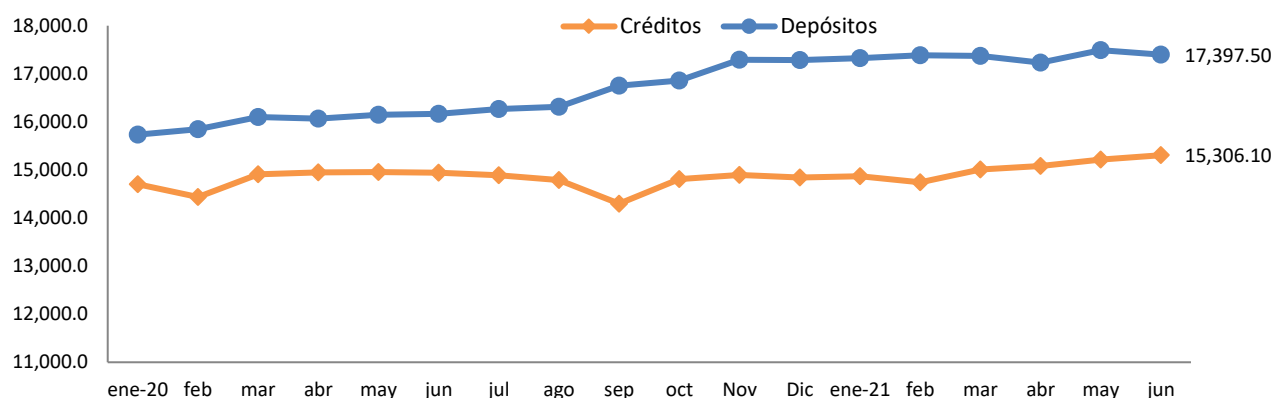

Fuente: BCR

SECTOR FISCAL

Cuadro 4.1 Finanzas Públicas (Mill. de US\$)

	A Junio 2020		A Junio 2021	
	Valor (US\$)	Var Anual (%) pr/	Valor (US\$)	Var Anual (%) pr/
Ingresos tributarios netos	2,331.0	-10.9	3,053.8	31.0
IVA (Neto)	975.8	-7.3	1,350.5	38.4
ISR (Neto)	1,003.0	-12.9	1,278.7	27.5
Gasto Corriente	3,506.7	27.0	3,595.8	2.5
Consumo	2,041.6	10.7	2,205.0	8.0
Interés de la deuda	544.8	9.1	667.1	22.5
Transferencias Corrientes	920.4	120.6	723.7	-21.4
Inversión Bruta (Mill. US\$)	341.4	-10.3	364.2	6.7
Ahorro Corriente	-656.9	ND	15.6	-102.4
Costo de pensiones y fideicomisos	-138.9	-15.0	-132.3	-4.7
Déficit / Superávit ¹ (Mill. US\$)	-1107.8	ND	-517.1	-53.3
	Junio 2020		Junio 2021	
*IVA declaraciones	501.8	-4.6	620.9	23.7
*IVA Importación	488.1	-15.5	736.1	50.8
*ISR Declaraciones	301.4	-28.7	473.5	57.1
*ISR Retenciones	502.7	-1.8	555.7	10.5
*ISR Pago a Cuenta	214.9	-12.3	268.8	25.1

¹ Incluye donaciones y costo de pensiones. Pr/ Cifras preliminares

Fuente: BCR y * Ministerio de Hacienda

Cuadro 4.2 Deuda Pública (Mill. de US\$)

	Junio 2019	Junio 2020	Junio 2021
Deuda Pública Total (Mill. US\$)	19,280.9	21,258.4	23,255.6
Sector Público No Financiero	13,529.7	15,175.0	16,950.0
Sector Público Financiero	5,630.6	5,915.26	6,163.4
Fideicomiso de Obligaciones Previsionales (FOP Serie A)	5,082.7	5,400.8	5,669.1
Banco Central de Reserva	120.7	168.1	142.23

Fuente: BCR y Ministerio de Hacienda.

Gráfico 3. Saldo de LETES (Millones de US\$)

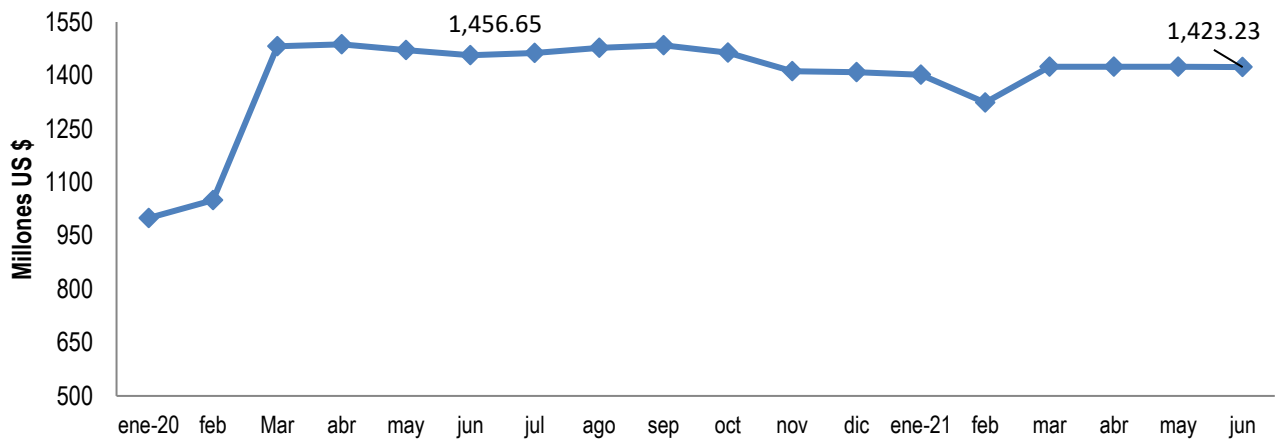

Fuente: BCR

4. SECTOR LABORAL

Cuadro 5.1 Trabajadores cotizantes del sector privado al ISSS por actividad económica

No. Cotizantes ¹	May-20	May-21	Var. Abs. May 20/May 21	Var. % May 20/May21
Sector privado Total	627,430	667,783	40,353	6.4
Comercio y transporte ²	186,610	196,943	10,333	5.5
Industria	168,863	183,951	15,088	8.9
Servicios	67,185	64,558	-2,627	-3.9
Construcción	18,116	21,937	3,821	21.1
Actividades profesionales ³	116,771	129,882	13,111	11.2
Actividades financieras	31,453	30,215	-1,238	-3.9
Otros ⁴	35,965	37,077	1,112	3.1

¹ Número de cotizantes según actividad económica CIIU 4

² Se hizo la unión de las actividades económicas: comercio y transporte con la nueva revisión del CIIU 4

³ Actividades profesionales, científicas, técnicas: actividades jurídicas, de contabilidad, arquitectura e ingeniería, entre otras.

⁴ Otros incluye: agricultura, información y comunicaciones y actividades inmobiliarias.

Fuente: Instituto Salvadoreño del Seguro Social

Cuadro 5.2 Trabajadores cotizantes del sector público al ISSS por actividad económica

No. Cotizantes	May-20	May-21	Var. Abs. May 20/May 21	Var. % May 20/May21
Sector público Total	176,485	184,823	8,338	4.7
Gobierno Central	95,716	101,792	6,076	6.3
Instituciones de Seguridad Social	19,334	20,751	1,417	7.3
Gobiernos Locales	32,690	33,261	571	1.7
Otros	28,745	29,019	274	1.0

Fuente: Instituto Salvadoreño del Seguro Social

Cuadro 5.3 Patronos cotizantes del sector privado al ISSS por actividad económica

No. Cotizantes ¹	May-20	May-21	Var. Abs. May 20/May 21	Var. % May 20/May21
Sector privado Total	30,135	31,114	979	3.2
Comercio y transporte ²	12,917	13,460	543	4.2
Industria	3,117	3,122	5	0.2
Servicios	6,240	6,497	257	4.1
Construcción	1,294	1,340	46	3.6
Actividades profesionales ³	4,005	4,098	93	2.3
Actividades financieras	744	742	-2	-0.3
Otros ⁴	1,818	1,855	37	2.0

¹ Número de cotizantes según actividad económica CIIU 4

² Se hizo la unión de las actividades económicas: comercio y transporte con la nueva revisión del CIIU 4

³ Actividades profesionales, científicas, técnicas: actividades jurídicas, de contabilidad, arquitectura e ingeniería, entre otras.

⁴ Otros incluye: agricultura, información y comunicaciones y actividades inmobiliarias.

Fuente: Instituto Salvadoreño del Seguro Social

Nota: El boletín "Indicadores Económicos" es una publicación mensual de la Cámara de Comercio e Industria de El Salvador, que recoge las más recientes cifras oficiales sobre el comportamiento macroeconómico del país, incluyendo aspectos como: sector externo (exportaciones e importaciones, remesas, empleo latino en EEUU), sector fiscal (recaudación de impuestos) y empleo.

La publicación es elaborada por la Dirección de Asuntos Económicos de la gremial, utilizando como fuente las cifras oficiales que publican el Banco Central de Reserva, el Instituto Salvadoreño del Seguro Social y la Dirección General de Estadísticas y Censos, para cumplir con el objetivo principal de entregar información clave y relevante para hacer negocios a nuestra membresía. Adicionalmente, el boletín está disponible para cualquier otro interesado, a través de nuestro sitio web www.camarasal.com

En ningún momento, la información que contiene "Indicadores Económicos" es una apreciación o postura institucional de la Cámara, ni una predicción o proyección sobre qué esperar en términos económicos en el país.