

MONITOREO DE PRINCIPALES
INDICADORES ECONÓMICOS ABRIL 2021

CRECIMIENTO ECONÓMICO MUNDIAL
(VARIACIÓN % ANUAL DEL PIB REAL)

PAIS/REGIÓN	2020 <i>prl</i>	2021 <i>prl</i>	2022 <i>prl</i>
MUNDIAL	-3.6	5.8	4.1
U.S.A	-3.5	6.4	3.5
ZONA EURO	-6.6	4.4	-6.6
AMÉRICA LATINA Y EL CARIBE	-7.0	4.6	-7.0
*C.A	-8.3	4.3	3.9

Fuente: FMI abril 2021.
*Incluye Belice y Panamá.

PIB TRIMESTRAL USA. VARIACIÓN, RESPECTO
AL TRIMESTRE ANTERIOR

PIB USA TRIMESTRAL	2018	2019	2020
I	2.2	3.1	-5.0
II	4.2	2.0	-31.4
III	3.4	2.1	33.4
IV	2.2	2.1	4.3

Fuente: U.S. Bureau of Economic Analysis,

USA. ÍNDICE MENSUAL DE CONFIANZA
DEL CONSUMIDOR

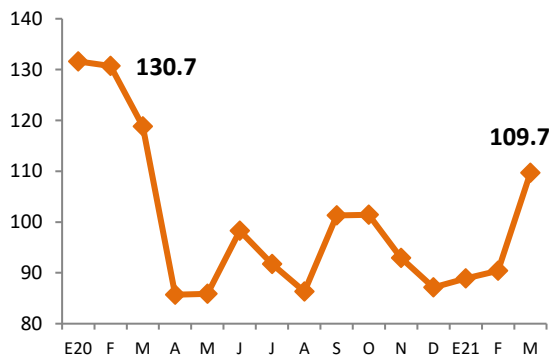

Fuente: The Conference Board

USA. TASA DE DESEMPLEO TOTAL E HISPANO

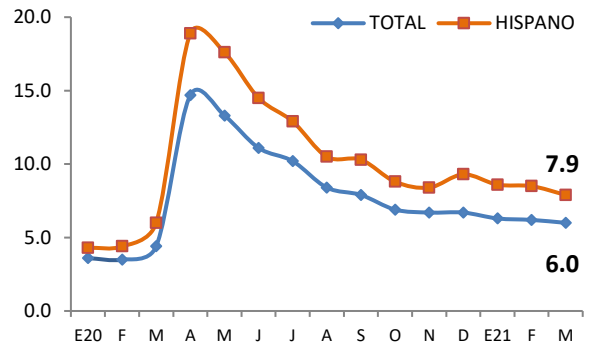

Fuente: Bureau of Labor Statistic

PRECIO PROMEDIO MENSUAL DEL BARRIL
DE PETRÓLEO (WTI)

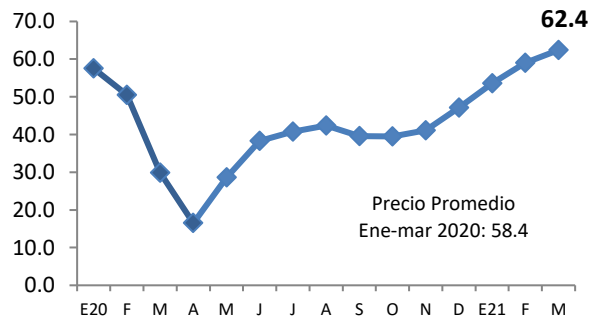

Fuente: Banco Mundial

USA, PRECIOS DE PRODUCTOS BÁSICOS

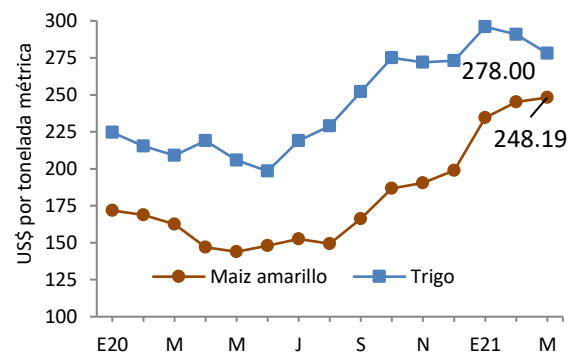

Fuente: Banco Mundial, Commodity Markets: FAO

COMENTARIOS A DESTACAR DE LA COYUNTURA ECONÓMICA

- La economía salvadoreña cerró el 2020 con un PIB nominal de \$24,638.72 Mill registrando una contracción economía de -7.9% en comparación con el 2019. De acuerdo con el BCR los sectores más afectados fueron: Servicios de entretenimiento (-43.9%), Restaurantes y hoteles (-27.4) y Otras servicios (-25%); no obstante, se registraron tasas de crecimiento positivas mayores a la unidad en los siguientes sectores: Electricidad (5.4%), Financiero (3.5%), Salud (2.5%) y Agua (1.7%). Por otra parte, se espera que la economía salvadoreña crezca en un 4.2% en el 2021 según el FMI, mientras que el BCR estima un crecimiento económico entre el 5% y 6%.
- El cuarto trimestre del 2020 registró un crecimiento negativo del -2.3% en comparación al mismo trimestre del 2019. Sin embargo, el cuarto trimestre del 2020 registró la tasa menos negativa en comparación al resto de trimestres después del cierre económico. Para este periodo las actividades económicas más afectadas fueron: Profesionales y científicas (-21.2%), Alojamiento y servicios de comida (-17.6%) y Construcción (-8.6); las actividades con crecimiento positivos fueron: Suministro de energía y gas (8.6%); Financieras y de seguros (5.2%) y Actividades inmobiliarias (0.3%).
- En el Sector Externo, para mar/21 se captaron \$1,705.8 Mill en concepto de remesas acumuladas, superior en \$398.1 Mill (30.4%) con respecto a mar/20. En términos mensuales, solo en el mes de marzo se registró una cifra de \$683.7 Mill, siendo esta una cifra record en flujos mensuales recibidos. Las exportaciones a mar/21 presentaron un crecimiento interanual del 10.1%, traducándose en \$147 Mill más en comparación a mar/20. El sector industria creció en un 8.6% y el sector maquila creció en 20.4%, mientras que el sector cafetalero decreció en un 19.1% y el sector azucarero en un -19.4%. Por otro lado, para el mismo período, las importaciones crecieron en \$617.2 Mills (22.5 %) en relación a 2020, los bienes de consumo crecieron en 22.7%, los bienes intermedios crecieron en 17.1% y los bienes de capital incrementaron en 36.2% con respecto al mismo período.
- El 2020 cerró con un saldo positivo de \$ 200.5 Mill, en concepto de Inversión Extranjera Directa Neta, siendo esta menor en \$ 436.7 Mill (68.5%) en comparación con 2019 y representando un 1% aproximadamente del PIB 2020. En términos de Inversión Extranjera Directa (IED), al cuatro trimestre del 2020 se registró un flujo negativo de \$ 84.3 Mill, algunos países de origen de IED fueron: Panamá (\$211.3 Mill), Centroamérica (\$7.2 Mil) y Luxemburgo (\$0.3 Mill). Entre los sectores con mayor flujo de IED están: Financiero y de seguros (\$74.9 Mill), Industria manufacturera (\$ 15.1 Mill) y Comercio (\$ 0.2 Mills).
- En el sector fiscal, los ingresos tributarios netos para feb/21 ascendieron a \$863.6 Mill, con crecimiento anual de 3.7%, teniendo una incremento de \$30.6 Mill en comparación a feb/20, explicado por el ISR Declaraciones (200.1%) y el IVA Importaciones (9.6%). A su vez, el gasto corriente creció 14.9%, debido, principalmente, al incremento de las transferencias corrientes (60.6%) equivalente a

\$72.3 Mill, el pago de los intereses de la deuda (19.1%) y la disminución en la inversión bruta de -65% (\$ 78.7Mill.); por otro lado, el costo de pensiones y fideicomisos han crecido en un -1.4%, en comparación a feb/20. La deuda pública para feb/21 ascendió a \$22,722 Mill, aumentando en \$2,876.5 Mill (14.5 %) respecto a feb/21. Al finalizar el 2020, la deuda pública representó el 91.8% del PIB.

- El saldo de las LETES para feb/21 ascendió a \$1,323.7 Millones, aumentando en \$273.8 Mill. (26.1%) con respecto al mismo período de 2020.
- El sector privado, para el mes de ene/21, reporta una disminución del -2.6% en la generación de empleo, con base a las cotizantes del ISSS, en relación con el mismo período del 2019, equivalente a -17,336 empleos. Los sectores que representaron crecimiento positivo son: construcción (1.8%), Actividades Profesionales y científicas (1.1%) y Otros (1.6%).

I. SECTOR REAL

Cuadro 1.1 Producto Interno Bruto. Tasa de crecimiento anual

	2019					2020				
	I	II	III	IV	Anual 2019	I	II	III	IV	Anual 2020
PIB trimestral (Var. % anual)	2.5	2.7	2.8	2.6	2.6	0.0	-19.4	-9.9	-2.3	-7.9
- Agricultura, Ganadería, Silvicultura y Pesca	-2.6	-0.9	1.6	0.3	-0.4	-4.6	-0.4	-0.2	-4.2	-2.4
- Industrias Manufactureras	0.6	2.7	0.8	4.0	2.0	-1.0	-33.0	-9.3	-3.0	-11.8
- Suministro de Electricidad, Gas, Vapor y Aire Acondicionado	7.6	4.9	9.9	7.0	7.3	1.5	3.4	8.0	8.6	5.4
- Construcción	1.7	15.6	10.5	11.4	9.8	3.7	-36.2	-17.4	-8.6	-15.1
- Comercio al por Mayor y al por Menor	3.4	2.8	2.3	2.0	2.6	1.8	-26.4	-6.5	0.3	-7.7
- Transporte y Almacenamiento	0.2	1.0	2.2	4.4	1.9	-3.3	-25.7	-21.5	-9.9	-15.2
- Actividades de Alojamiento y de Servicio de Comidas	2.6	7.4	6.3	3.2	4.9	-5.2	-46.8	-37.1	-17.6	-27.4
- Actividades financieras y de seguros	5.4	5.2	5.4	6.8	5.7	11.3	2.6	-4.6	5.2	3.5
- Actividades Inmobiliarias	3.6	4.1	3.3	2.4	3.3	-8.5	-11.0	-9.3	-1.8	-7.6
- Actividades Profesionales, Científicas y Técnicas	4.3	-13.7	-5.6	6.6	-2.4	-6.5	-40.1	-25.2	-21.2	-22.9
- Actividades de Servicios Administrativos y de Apoyo	5.1	5.3	4.1	3.8	4.6	4.8	-7.6	-5.2	-1.8	-2.5

Fuente: BCR

*Nuevo Sistema de Cuentas Nacionales. Índices de Volumen Encadenados. Serie Desestacionalizada (Año de referencia 2014).

Cuadro 1.2 Índice del Volumen de Actividad Económica (IVAE)

IVAE (Var. % anual)	SERIE DESESTACIONALIZADA		
	Ene 2019	Ene 2020	Ene 2021
Índice General	2.8	2.3	-2.5
Agricultura, Ganadería, Silvicultura y Pesca	-2.2	-3.9	0.8
Industria Manufacturera, Explotación de Minas y Canteras y otras actividades Industriales	0.2	2.3	-1.2
Construcción	8.2	9.3	-9.3
Comercio, Transporte y Almacenamiento, actividades de alojamiento y servicios de comida	3.1	2.9	-5.4
Información y Comunicaciones	4.9	-0.2	3.2
Actividades Financieras y de Seguros	1.0	9.8	9.9
Actividades Inmobiliarias	3.3	-5.5	4.4
Actividades Profesionales, Científicas, Técnicas, Administrativas, de Apoyo y Otros servicios	6.9	5.9	-16.6

Fuente: BCR

*Nuevo Sistema de Cuentas Nacionales. Serie Desestacionalizada.

Cuadro 1.3 Consumo de cemento. Producción y consumo de energía. (Flujos acumulados)

	Ene 19		Ene 20		Ene 21	
	Volumen (miles)	Var. Acum (%)	Volumen (miles)	Var. Acum. (%)	Volumen (miles)	Var. Acum (%)
Consumo de cemento ¹	2.6	14.4	3.4	30.6	3.2	-7.0
Consumo de energía ²	540.5	2.0	544.0	0.6	535.7	-1.5
Producción de energía ³	410.5	5.9	422.4	2.9	444.6	5.3

¹ en miles de bolsas de 42.5 kg

² en miles de Kw/hora incluye importaciones

³ en miles de Kw/hora

Fuente: BCR

Cuadro 1.4 Inflación.

Tasa de Inflación (%)	Mar 2019	Mar 2020	Mar 2021
Tasa de inflación anual	0.7	-0.5	1.8
Tasa de inflación mensual	0.2	0.1	0.8
Tasa de inflación acumulada	0.3	-0.2	1.7
Alimentos y bebidas no alcohólicas	1.2	1.1	1.2
Prendas de vestir y calzado	-1.3	-1.1	2.1
Alojamiento, agua, electricidad, gas y otros combustibles	2.5	-4.2	2.5
Salud	0.5	0.7	3.2
Transporte	-0.2	-2.0	2.3
Restaurantes y Hoteles	1.6	0.7	2.0
Bienes y servicios diversos	0.2	0.6	1.8

Fuente: BCR

Cuadro 1.5 Tarifa Eléctrica, Precio promedio de las Distribuidoras (Variación Trimestral)²

Tarifa de energía eléctrica ¹	I Trim 15 enero -14 abril	II Trim 15 abril - 14 julio	III Trim 15 julio - 14 octubre	IV Trim 15 octubre -14 enero
2018	8.7%	6.5%	0.8%	10.7%
2019	0.0%	-3.2%	-4.2%	0.1%
2020	-12.3%	-1.0%	-16.0%	13.1%
2021	-3.0%			

¹Precio de grandes demandas y baja tensión con medidor horario

²Variación con respecto al trimestre anterior

Fuente: SIGET

Cuadro 1.6 Canasta Básica Alimentaria.

Canasta Básica Costo mensual por familia	Feb 2019	Feb 2020	Feb 2021
Urbana	200.58	199.24	200.41
Variación Anual (%)	-0.7	0.6	-0.7%
Rural	143.4	145.86	143.67
Variación Anual (%)	1.7	-1.5	1.7

Fuente: Digestyc

2. SECTOR EXTERNO

Cuadro 2.1 Remesas Familiares.

	Mar-19	Mar-20	Mar-20
Flujo Acumulado (Mill. De US\$)	1,296.3	1,307.7	1,705.8
Variación Anual (%)	5.7	0.9	30.4

Fuente: BCR

Cuadro 2.2. Balanza Comercial (Mill. De US\$)

Exportaciones, Importaciones y Reservas Internacionales Netas (RIN)	A Marzo 2020		A Marzo 2021	
	Valor (US\$)	Var Anual (%)	Valor (US\$)	Var Anual (%)
Exportaciones Totales	1,454.1	-0.9	1,601.0	10.1
Industria Manufacturera	1,133.0	0.1	1,230.8	8.6
Maquila	258.7	-7.9	311.5	20.4
Café	20.7	16.2	16.8	-19.1
Azúcar	99.6	41.9	80.3	-19.4
Importaciones Totales	2,737.4	-2.6	3,354.6	22.5
Importaciones sin petróleo	2,408.5	-2.4	2,961.9	23.0
Bienes de consumo	1,061.1	-0.2	1,301.6	22.7
Bienes Intermedios	1,083.7	-6.1	1,269.4	17.1
Bienes de capital	447.7	4.1	610.0	36.2
Nivel de RIN Mill. De US\$	3,864.1	7.5	2,447.4	-36.7

Fuente: BCR

Cuadro 2.3. Principales socios comerciales de El Salvador. (En porcentaje).

Principal destino de exportaciones. A Marzo 2021.		Porcentaje
Estados Unidos (U.S.A.)		41%
Guatemala		17%
Honduras		15%
Nicaragua		7%
Costa Rica		4%
Corea Del Sur		3%
México		2%
Panamá		2%
República Dominicana		2%
Alemania		1%
Otros		7%
Principal origen de importaciones. A Marzo 2021.		Porcentaje
Estados Unidos (U.S.A.)		27%
República Popular de China		16%
Guatemala		11%
México		8%
Honduras		7%
España		3%
Nicaragua		3%
Costa Rica		3%
Japón		2%
Corea Del Sur		2%
Canadá		1%
Vietnam		1%
Alemania		1%
Otros		14%

Fuente: BCR

Cuadro 2.4 Tipos de cambio de principales socios comerciales (Moneda local respecto al dólar)

País	mar-19	mar-20	mar-21	Var.Mar-20/Mar-21
Guatemala	7.7	7.7	7.7	0.0
Honduras	24.6	24.7	24.1	-0.6
Costa Rica	601.2	581.1	614.3	33.2
Nicaragua	32.9	34.1	35.0	0.9
Unión Europea	0.9	0.9	0.8	-0.1
México	19.3	23.8	20.6	-3.2
Colombia	3178.1	4065.5	3715.5	-350.0
República Dominicana	50.5	54.2	56.8	2.6

Fuente: BCR

Cuadro 2.5 Flujo de Inversión Extranjera Directa, por país de procedencia (Mill. de US\$)

	2019				2020			
	I	II	III	IV	I	II	III	IV
E.S: IED Total	242.9	141.6	8.0	243.7	73.3	285.3	-73.9	-84.3
EE.UU	34.1	139.2	-18.2	60.3	24.1	20.4	-57.8	-28.7
Centro América	-42.7	4.0	-25.9	-41.3	-9.8	25.8	-18.4	7.2
Colombia	6.5	16.2	1.2	30.8	2.9	14.2	-39.5	-2.5
Panamá	108.4	-9.7	-22.3	193.7	74.8	-56.1	87.2	211.3
España	135.1	59.9	27.5	10.3	113.3	306.5	-49.0	-88.6
Luxemburgo	-51.1	-13.2	5.5	66.8	11.7	-16.8	10.0	0.3
México	7.8	16.3	16.4	-7.2	36.9	12.5	-48.9	-84.0

Fuente: BCR

Cuadro 2.6 Flujo de Inversión Extranjera Directa, por sector económico (Mill. de US\$)

	2019				2020			
	I	II	III	IV	I	II	III	IV
E.S: IED Total	242.9	141.6	8.0	243.7	73.3	285.3	-73.9	-84.3
Industria Manufacturera	4.7	128.4	41.3	-117.5	35.2	27.1	-19.7	15.1
Suministro de Electricidad	74.4	42.9	-43.3	88.0	36.5	11.4	-20.9	-22.7
Comercio	0.2	-2.1	0.1	0.7	0.8	0.2	0.7	0.2
Actividades Financieras y Seguros	24.1	-8.6	19.8	73.6	2.9	-50.2	49.1	74.9

Fuente: BCR

3. SECTOR MONETARIO Y FINANCIERO

Cuadro 3.1 Crédito, depósitos, tasa de interés (Mill. De US\$)

	Febrero 2020	Febrero 2021
Crédito al sector privado		
Millones US\$	14,745.76	14,914.27
Crédito al sector privado	5.6	1.1
Variación anual (%)		
Porcentaje de crédito	48.4	47.6
Destinado a hogares (consumo)		
Porcentaje de crédito	51.6	52.4
Destinado a empresas (productivo)		
Depósitos, liquidez (M3)		
Millones US\$	16,116.48	17,384.98
Depósitos, liquidez (M3)	10.0	7.9
Variación anual (%)		
Tasa de interés activa a	6.3	6.4
Empresas (1 año)		
Tasa de interés activa a empresas	9.4	9.1
(más de 1 año)		
Tasa de interés pasiva (180 días)	4.3	3.9

Fuente: BCR

Cuadro 3.2 Tasas de interés internacionales a fin de mes (Mill. De US\$)

	Marzo 2019	Marzo 2020	Marzo 2021
Tasa prime U.S.A (3 meses)	5.5	4.7	3.2
Tasa LETES U.S.A (10 años)	2.4	0.7	1.7
Tasa LIBOR (6 meses)	2.6	0.9	0.2
Dow Jones	25,928.6	21,917.1	32,981.5
S&P 500	2,784.4	2,954.2	3,811.4

Fuente: Fed prime rate, US Department of the treasury, Iborate, Bloomberg.

Gráfico 3. Depósitos y Créditos del Sistema Financiero. (Mill. de US\$)

Enero 2020 – febrero 2021

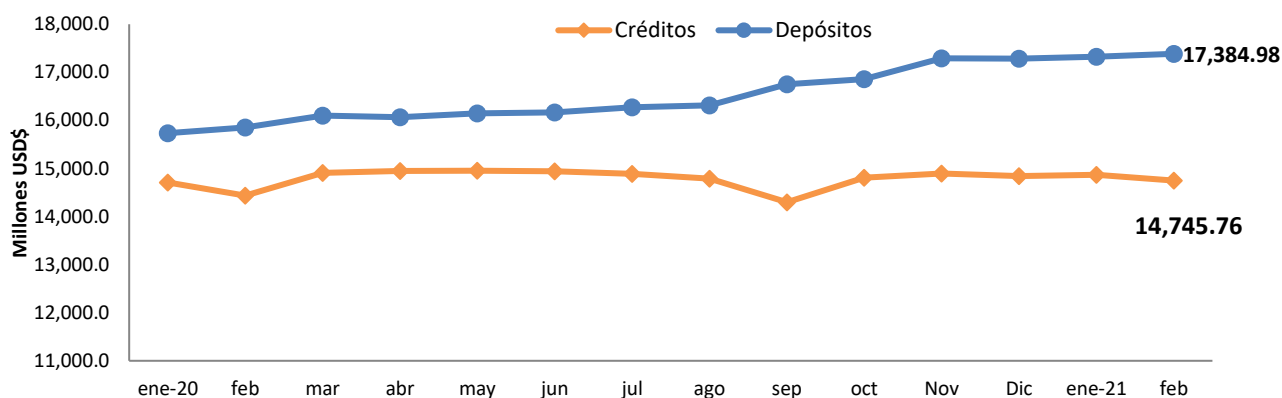

Fuente: BCR

SECTOR FISCAL

Cuadro 4.1 Finanzas Públicas (Mill. de US\$)

	A Febrero 2020		A Febrero 2021	
	Valor (US\$)	Var Anual (%) pr/	Valor (US\$)	Var Anual (%) pr/
Ingresos tributarios netos	832.0	6.6	862.6	3.7
IVA (Neto)	395.06	9.0	437.69	10.8
ISR (Neto)	321.44	8.7	314.96	-2.0
Gasto Corriente	1,006.4	11.2	1,156.6	14.9
Consumo	589.7	5.6	610.8	3.6
Interés de la deuda	297.5	24.4	354.4	19.1
Transferencias Corrientes	119.1	10.8	191.4	60.6
Inversión Bruta (Mill. US\$)	121.1	9.4	42.4	-65.0
Ahorro Corriente	35.6	-55.2	-114.0	ND
Costo de pensiones y fideicomisos	-47.3	-13.8	-46.7	-1.4
Déficit / Superávit ¹ (Mill. US\$)	-118.31	48.3	-220.23	86.1
	Febrero 2020		Febrero 2021	
*IVA declaraciones	209.0	8.8	228.8	9.5
*IVA Importación	191.6	3.0	209.9	9.6
*ISR Declaraciones	5.8	9.8	17.4	200.1
*ISR Retenciones	216.5	10.7	207.6	-4.1
*ISR Pago a Cuenta	99.5	-0.4	97.8	-1.7

¹ Incluye donaciones y costo de pensiones. Pr/ Cifras preliminares

Fuente: BCR y * Ministerio de Hacienda

Cuadro 4.2 Deuda Pública (Mill. de US\$)

	Enero 2019	Enero 2020	Enero 2021
Deuda Pública Total (Mill. US\$)	19,135.1	19,845.5	22,722.0
Sector Público No Financiero	13,424.5	13,911.8	16,445.5
Sector Público Financiero	5,572.0	5,843.4	6,133.8
Fideicomiso de Obligaciones Previsionales (FOP Serie A)	5,001.8	5,332.4	5,619.1
Banco Central de Reserva	138.6	90.3	142.7

Fuente: BCR y Ministerio de Hacienda.

Gráfico 3. Saldo de LETES (Millones de US\$)

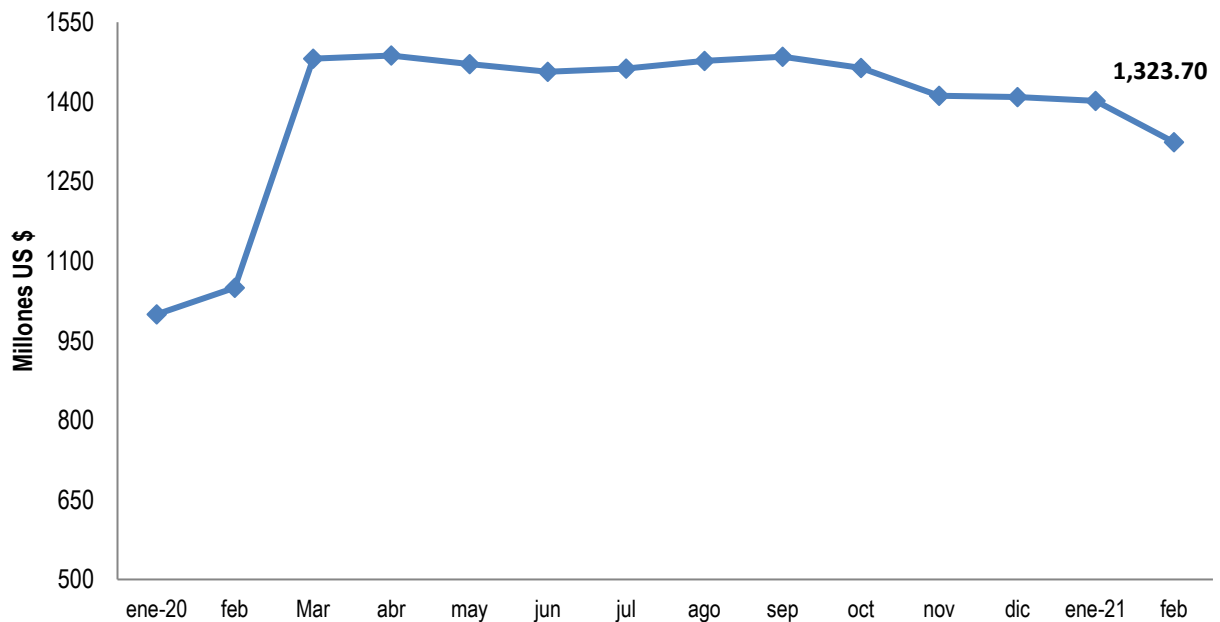

Fuente: BCR

4. SECTOR LABORAL

Cuadro 5.1 Trabajadores cotizantes del sector privado al ISSS por actividad económica

No. Cotizantes ¹	Ene-19	Ene-20	Var. Abs. Ene 20/Ene 19	Var. % Ene 20/ Ene 19
Sector privado Total	666,536	649,200	-17,336	-2.6
Comercio y transporte ²	194,846	191,479	-3,367	-1.7
Industria	191,353	180,341	-11,012	-5.8
Servicios	67,124	61,932	-5,192	-7.7
Construcción	22,103	22,506	403	1.8
Actividades profesionales ³	120,187	121,481	1,294	1.1
Actividades financieras	31,244	29,830	-1,414	-4.5
Otros ⁴	38,276	38,900	624	1.6

¹ Número de cotizantes según actividad económica CIIU 4

² Se hizo la unión de las actividades económicas: comercio y transporte con la nueva revisión del CIIU 4

³ Actividades profesionales, científicas, técnicas: actividades jurídicas, de contabilidad, arquitectura e ingeniería, entre otras.

⁴ Otros incluye: agricultura, información y comunicaciones y actividades inmobiliarias.

Fuente: Instituto Salvadoreño del Seguro Social

Cuadro 5.2 Trabajadores cotizantes del sector público al ISSS por actividad económica

No. Cotizantes	Ene-19	Ene-20	Var. Abs. Ene 20/Ene 19	Var. % Ene 20/ Ene 19
Sector público Total	166,022	179,158	13,136	7.9
Gobierno Central	90,137	100,805	10,668	11.8
Instituciones de Seguridad Social	17,741	19,862	2,121	12.0
Gobiernos Locales	30,783	31,101	318	1.0
Otros	54,986	55,226	240	0.4

Fuente: Instituto Salvadoreño del Seguro Social