

MONITOREO DE PRINCIPALES
INDICADORES ECONÓMICOS ENERO 2021

CRECIMIENTO ECONÓMICO MUNDIAL
(VARIACIÓN % ANUAL DEL PIB REAL)

PAIS/REGIÓN	2019 <i>prl</i>	2020 <i>prl</i>	2021 <i>prl</i>
MUNDIAL	2.8	-3.5	4.2
U.S.A	2.2	-3.4	5.1
EURO	1.3	-7.2	4.2
AMÉRICA LATINA Y EL CARIBE	0.2	-7.4	4.1
*C.A	1.2	-8.5	3.7

Fuente: FMI enero 2021, *BM enero 2021

PIB TRIMESTRAL USA. VARIACIÓN, RESPECTO
AL TRIMESTRE ANTERIOR

PIB USA TRIMESTRAL	2018	2019	2020
I	2.2	3.1	-5.0
II	4.2	2.0	-31.4
III	3.4	2.1	33.4
IV	2.2	2.1	

Fuente: U.S. Bureau of Economic Analysis,

USA. ÍNDICE MENSUAL DE CONFIANZA
DEL CONSUMIDOR

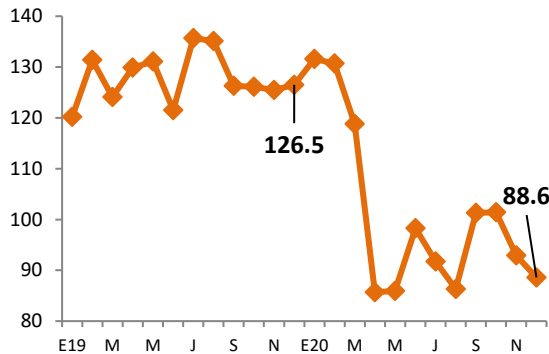

Fuente: The Conference Board

USA. TASA DE DESEMPLEO TOTAL E HISPANO

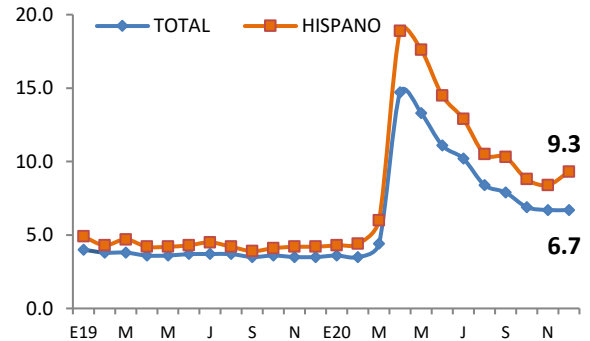

Fuente: Bureau of Labor Statistic

PRECIO PROMEDIO MENSUAL DEL BARRIL
DE PETRÓLEO (WTI)

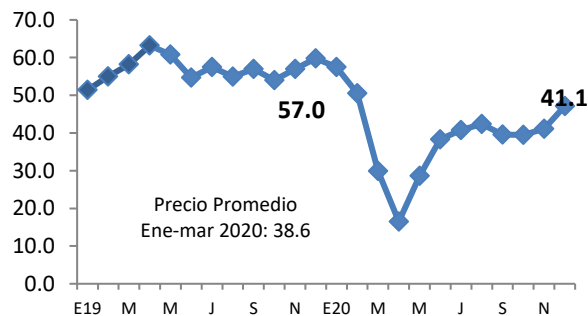

/Fuente: Banco Mundial

USA, PRECIOS DE PRODUCTOS BÁSICOS

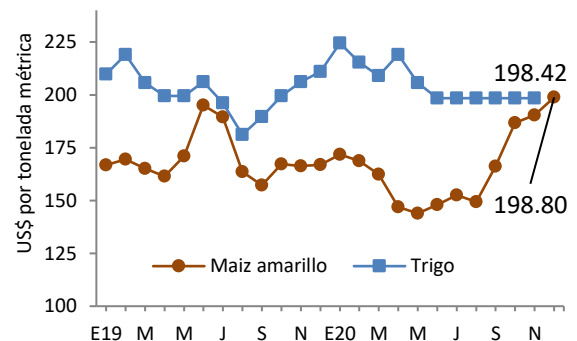

Fuente: Banco Mundial, Commodity Markets 7673/

COMENTARIOS A DESTACAR DE LA COYUNTURA ECONÓMICA

- El PIB al tercer trimestre tuvo un crecimiento negativo del -10.2%, siendo inferior en 7.3% al registrado para el mismo periodo del 2019 (2.9%). Sin embargo, al comparar el II trimestre con respecto al III trimestre del 2020, se observa una recuperación al aumentar en un 12%, de acuerdo al BCR, esto se debe a las fase de apertura económica y a al proceso realizado por las empresas para la generación rápida de condiciones para innovar, digitalizar y crear nuevos productos y canales de distribución. Para el tercer trimestre, solamente el sector de suministro de electricidad y Gas tuvo un crecimiento positivo del 7.6%, por otra parte, entre los sectores más afectados se encuentran: Actividades de alojamiento y servicios de comida (-37.8%), Actividades Profesionales, Científicas y Técnicas (31.3%) y Transporte y Almacenamiento (-22.4%).
- En el mes de octubre, la economía salvadoreña registro un crecimiento anual en el IVAE de -4.8%, siendo menor en 2.2 pp, en comparación a oct/19. El único sector con un crecimiento positivo fue Información y comunicaciones; los sectores más afectados fueron: Actividades Profesionales, científicas, técnicas y otros servicios (-19.8%), Actividades Financieras y de seguros (-10.2%) y Construcción (-5.4%).
- En el Sector Externo, para dic/20 se captaron \$5,918.6 Mill en concepto de remesas acumuladas, superior en \$269.6 Mill (4.8%) con respecto a dic/19 (4.8%), cerrando el año con un comportamiento similar al del 2019 previo a las consecuencias económicas del COVID-19. Las remesas, en su comportamiento mensual, para el mes de dic/20 registraron un record con un monto de \$644.6 Mills, siendo superior en \$93.3 Mill al mes de dic/19 (\$551.3 Mills). Las exportaciones a dic/20 presentaron un decrecimiento interanual de -15.4%, traduciéndose en \$913.2 Mill menos en comparación a dic/19, las exportaciones del sector azucarero fueron las únicas que crecieron en un 11.6%, mientras que el sector maquila decreció en -23.7% y el sector industria en un -13.6%. Por otro lado, para el mismo periodo, las importaciones descendieron en \$1,423.9 Mill (-11.8 %) en relación a 2019, los bienes intermedios disminuyeron en -18.5%, los bienes de capital en -0.7% y los bienes de consumo en -7.1% con respecto al mismo periodo de 2019.
- La Inversión Extranjera Directa (IED) al tercer trimestre del 2020 reflejo un saldo de -101.6 Mill. Con respecto a la captación de IED por sectores, resalta únicamente el sector Comercio con un flujo de \$47 Mills, el resto de sectores obtuvieron registros negativos. Entre los países de origen de la IED destacan con flujos positivos Panamá y Luxemburgo, mientras que los países con registros negativos están EEUU, España y México.
- En el sector fiscal, los ingresos tributarios netos para nov/20 ascendieron a \$4,150.1 Mill con crecimiento anual negativo de -5.6%, teniendo una reducción de \$245.9 Mill en comparación a nov/19, explicado por el IVA importaciones (-13.7%) y el ISR pago a cuenta (13.3%). A su vez, el gasto corriente creció 21.2%, debido, principalmente, al incremento de las transferencias corrientes (92.2%)

equivalente a \$703.9 Mill, el pago de los intereses de la deuda (9.2%) y la disminución en la inversión bruta de -23.3% (\$ 165.2 Mill.); por otro lado, el costo de pensiones y fideicomisos han crecido en un -16.5%, en comparación a nov/19. La deuda pública a nov/20 ascendió a \$22,655.4 Mill, aumentando en \$2,894.4Mill (14.6%) respecto a nov/19.

- El saldo de las LETES para oct/20 ascendió a \$1,411.7 Millones aumentando en \$437.6 Mill. (44.9%) con respecto al mismo período de 2019.
- El sector privado para el mes de oct/20 reporta una disminución del -6.3% en la generación de empleo en relación al mismo período del 2019, equivalente a -43,091 empleos. Aunque todos los sectores han reportado crecimientos negativos, los sectores más afectados son: construcción (-17.9%), Servicios (-9.1%) y comercio y transporte (-7.5%)

I. SECTOR REAL

Cuadro 1.1 Producto Interno Bruto. Tasa de crecimiento anual

	2019				2020		
	I	II	III	IV	I	II	III
PIB trimestral (Var. % anual)	1.5	2.5	2.9	2.7	0.5	-19.8	-10.2
- Agricultura, Ganadería, Silvicultura y Pesca	-0.1	1.6	6.9	3.8	-3.2	-5.1	-4.6
- Industrias Manufactureras	0.2	2.2	0.7	2.3	-4.0	-33.9	-9.9
- Suministro de Electricidad, Gas, Vapor y Aire Acondicionado	9.8	5.9	9.9	7.6	1.6	3.3	7.6
- Construcción	1.3	14.8	10.1	10.0	4.3	-36.1	-18.4
- Comercio al por Mayor y al por Menor	2.5	2.5	1.9	2.3	1.5	-26.3	-6.9
- Transporte y Almacenamiento	2.3	1.4	3.8	5.4	-3.3	-26.4	-22.4
- Actividades de Alojamiento y de Servicio de Comidas	1.5	6.2	4.6	2.6	-6.3	-47.4	-37.8
- Actividades financieras y de seguros	2.7	3.9	4.8	6.8	10.3	1.6	-7.6
- Actividades Inmobiliarias	2.6	3.3	2.9	2.7	0.4	-6.7	-3.6
- Actividades Profesionales, Científicas y Técnicas	5.8	-11.9	-7.1	3.9	-11.0	-42.3	-31.3
- Actividades de Servicios Administrativos y de Apoyo	2.7	3.7	2.4	3.7	3.3	-8.1	-5.5

Fuente: BCR

*Nuevo Sistema de Cuentas Nacionales. Índices de Volumen Encadenados. Serie Desestacionalizada (Año de referencia 2014).

Cuadro 1.2 Índice del Volumen de Actividad Económica (IVAE)

IVAE (Var. % anual)	SERIE DESESTACIONALIZADA		
	Oct 2018	Oct 2019	Oct 2020
Índice General	1.8	2.6	-4.8
Agricultura, Ganadería, Silvicultura y Pesca	-4.3	4.6	-0.4
Industria Manufacturera, Explotación de Minas y Canteras y otras actividades Industriales	0.5	3.4	-2.5
Construcción	2.2	10.8	-5.4
Comercio, Transporte y Almacenamiento, actividades de alojamiento y servicios de comida	2.0	2.4	-5.3
Información y Comunicaciones	4.5	-0.9	3.0
Actividades Financieras y de Seguros	1.1	5.8	-10.2
Actividades Inmobiliarias	3.0	2.2	-4.9
Actividades Profesionales, Científicas, Técnicas, Administrativas, de Apoyo y Otros servicios	2.4	2.7	-19.8

Fuente: BCR

*Nuevo Sistema de Cuentas Nacionales. Serie Desestacionalizada.

Cuadro 1.3 Consumo de cemento. Producción y consumo de energía. (Flujos acumulados)

	Nov 18		Nov 19		Nov 20	
	Volumen (miles)	Var. Acum (%)	Volumen (miles)	Var. Acum. (%)	Volumen (miles)	Var. Acum (%)
Consumo de cemento ¹	24.7	25.0	27.9	12.8	25.6	-8.3
Consumo de energía ²	5,573.2	1.4	5,524.9	-0.9	5,113.6	-7.4
Producción de energía ³	4,087.0	-2.6	4,434.8	8.5	4,550.8	2.6

¹ en miles de bolsas de 42.5 kg

² en miles de Kw/hora incluye importaciones

³ en miles de Kw/hora

Fuente: BCR

Cuadro 1.4 Inflación.

Tasa de Inflación (%)	Dic 2018	Dic 2019	Dic 2020
Tasa de inflación anual	0.4	0.0	-0.1
Tasa de inflación mensual	-0.5	0.1	0.2
Tasa de inflación acumulada	0.4	0.0	-0.1
Alimentos y bebidas no alcohólicas	0.4	1.2	0.4
Prendas de vestir y calzado	-1.7	-1.9	1.9
Alojamiento, agua, electricidad, gas y otros combustibles	3.0	-2.3	-2.2
Salud	0.8	0.8	1.8
Transporte	-1.0	0.5	-4.7
Restaurantes y Hoteles	1.8	0.9	1.7
Bienes y servicios diversos	0.3	-0.3	2.5

Fuente: BCR

Cuadro 1.5 Tarifa Eléctrica, Precio promedio de las Distribuidoras (Variación Trimestral)²

Tarifa de energía eléctrica ¹	I Trim 15 enero -14 abril	II Trim 15 abril - 14 julio	III Trim 15 julio - 14 octubre	IV Trim 15 octubre -14 enero
2017	12.1%	4.6%	-3.6%	-3.1%
2018	8.7%	6.5%	0.8%	10.7%
2019	0.0%	-3.2%	-4.2%	0.1%
2020	-12.3%	-1.0%	-16.0%	13.1%

¹Precio de grandes demandas y baja tensión con medidor horario

²Variación con respecto al trimestre anterior

Fuente: SIGET

Cuadro 1.6 Canasta Básica Alimentaria.

Canasta Básica Costo mensual por familia	Nov 2018	Nov 2019	Nov 2020
Urbana	202.9	199.6	200.5
Variación Anual (%)	1.6	-1.6	0.5
Rural	150.7	144.1	146.7
Variación Anual (%)	9.7	-4.4	1.8

Fuente: Digestyc

2. SECTOR EXTERNO

Cuadro 2.1 Remesas Familiares.

	Dic-18	Dic-19	Dic-20
Flujo Acumulado (Mill. De US\$)	5,390.8	5,649.0	5,918.6
Variación Anual (%)	8.1	4.8	4.8

Fuente: BCR

Cuadro 2.2. Balanza Comercial (Mill. De US\$)

Exportaciones, Importaciones y Reservas Internacionales Netas (RIN)	A Diciembre 2019		A Diciembre 2020	
	Valor (US\$)	Var Anual (%)	Valor (US\$)	Var Anual (%)
Exportaciones Totales	5,943.3	0.7	5,030.1	-15.4
Industria Manufacturera	4,583.3	0.8	3,957.7	-13.6
Maquila	1,165.7	-1.1	889.1	-23.7
Café	111.9	-1.3	108.2	-3.3
Azúcar	193.5	8.5	215.9	11.6
Importaciones Totales	12,017.6	1.6	10,593.7	-11.8
Importaciones sin petróleo	10,523.8	3.4	9,650.1	-8.3
Bienes de consumo	4,588.4	5.0	4,262.9	-7.1
Bienes Intermedios	4,929.0	-1.1	4,017.8	-18.5
Bienes de capital	1,820.3	1.9	1,807.7	-0.7
Nivel de RIN Mill. De US\$	3,936.5	17.4	2,915.2	-25.9

Fuente: BCR

Cuadro 2.3. Principales socios comerciales de El Salvador. (En porcentaje).

Principal destino de exportaciones. A Noviembre 2020.		Porcentaje
Estados Unidos		39%
Guatemala		17%
Honduras		16%
Nicaragua		7%
Costa Rica		5%
México		3%
Panamá		2%
República Dominicana		2%
Corea Del Sur		1%
República Popular de China		1%
Otros		8%
Principal origen de importaciones. A Noviembre 2020.		Porcentaje
Estados Unidos		27%
República Popular de China		15%
Guatemala		12%
México		9%
Honduras		6%
Nicaragua		4%
Costa Rica		3%
Japón		2%
Corea Del Sur		2%
Alemania		2%
Finlandia		2%
Brasil		1%
Colombia		1%
Otros		16%

Fuente: BCR

Cuadro 2.4 Tipos de cambio de principales socios comerciales (Moneda local respecto al dólar)

País	dic-18	dic-19	dic-20	Var.Dic-19/ Dic-20
Guatemala	7.7	7.7	7.8	1.3%
Honduras	24.3	24.6	24.1	-2.1%
Costa Rica	609.6	571.1	613.1	7.4%
Nicaragua	32.6	34.1	34.9	2.2%
Unión Europea	0.9	0.9	0.8	-9.1%
México	19.7	18.9	19.9	5.6%
Colombia	3,276.8	3,301.2	3,428.5	3.9%
República Dominicana	50,465.0	52,960.0	58,170.0	9.8%

Fuente: BCR

Cuadro 2.5 Flujo de Inversión Extranjera Directa, por país de procedencia (Mill. de US\$)

	2019				2020		
	I	II	III	IV	I	II	III
E.S: IED Total	256.9	117.0	5.0	283.3	64.7	269.9	-101.6
EE.UU	-228.6	138.8	-20.1	13.1	38.8	29.1	-61.9
Centro América	-47.3	9.3	-28.9	-33.5	-12.5	24.7	-17.5
Colombia	6.5	16.2	1.2	19.1	2.4	14.0	-40.9
Panamá	119.5	-9.8	-22.0	205.9	81.9	-72.8	70.3
España	135.1	59.9	27.5	28.6	114.0	306.7	-61.3
Luxemburgo	-51.1	-13.2	5.5	66.5	11.9	-16.3	10.1
México	7.8	16.3	16.4	-5.1	30.5	15.9	-48.0

Fuente: BCR

Cuadro 2.6 Flujo de Inversión Extranjera Directa, por sector económico (Mill. de US\$)

	2019				2020		
	I	II	III	IV	I	II	III
E.S: IED Total	256.9	117.0	5.0	283.3	64.7	269.9	-101.6
Industria Manufacturera	4.7	96.7	41.3	-101.8	50.9	21.7	-45.2
Suministro de Electricidad	74.4	42.9	-43.3	101.1	36.5	11.4	-20.8
Comercio	24.1	-3.4	16.9	91.6	-5.3	-53.3	47.0
Actividades Financieras y Seguros	93.8	-94.2	-2.9	35.4	-86.5	2.7	-19.1

Fuente: BCR

3. SECTOR MONETARIO Y FINANCIERO

Cuadro 3.1 Crédito, depósitos, tasa de interés (Mill. De US\$)

	Noviembre 2019	Noviembre 2020
Crédito al sector privado		
Millones US\$	14,474.3	14,895.9
Crédito al sector privado	4.9	2.9
Variación anual (%)		
Porcentaje de crédito	48.5	47.9
Destinado a hogares (consumo)		
Porcentaje de crédito	51.5	52.1
Destinado a empresas (productivo)		
Depósitos, liquidez (M3)		
Millones US\$	15,859.9	17,290.0
Depósitos, liquidez (M3)	11.5	9.0
Variación anual (%)		
Tasa de interés activa a	6.6	6.4
Empresas (1 año)		
Tasa de interés activa a empresas	8.1	8.2
(más de 1 año)		
Tasa de interés pasiva (180 días)	4.2	3.9

Fuente: BCR

Cuadro 3.2 Tasas de interés internacionales a fin de mes (Mill. De US\$)

	Diciembre 2018	Diciembre 2019	Diciembre 2020
Tasa prime U.S.A (3 meses)	5.25	4.75	3.25
Tasa LETES U.S.A (10 años)	2.69	1.92	0.93
Tasa LIBOR (6 meses)	2.88	1.90	0.25
Dow Jones	23,327.46	28,538.44	30,606.48
S&P 500	2,506.85	3,230.78	3,556.07

Fuente: Fed prime rate, US Department of the treasury, Iborate, Bloomberg.

Gráfico 3. Depósitos y Créditos del Sistema Financiero. (Mill. de US\$)
Enero 2019 – Nov 2020

Fuente: BCR

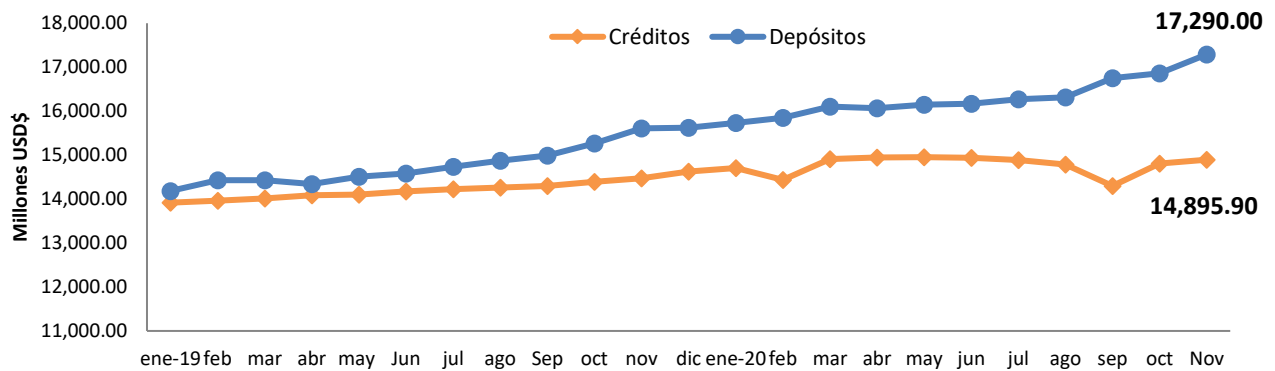

4. SECTOR FISCAL

Cuadro 4.1 Finanzas Públicas (Mill. de US\$)

	A Noviembre 2019		A Noviembre 2020	
	Valor (US\$)	Var Anual (%) pr/	Valor (US\$)	Var Anual (%) pr/
Ingresos tributarios netos	4,396.0	1.3	4,150.1	-5.6
IVA (Neto)	1,930.6	2.1	1,833.0	-5.1
ISR (Neto)	1,757.5	3.1	1,725.4	-1.8
Gasto Corriente	5,086.9	5.1	6,163.3	21.2
Consumo	3,401.8	5.1	3,690.7	8.5
Interés de la deuda	921.9	6.6	1,005.4	9.2
Transferencias Corrientes	763.3	3.5	1,467.2	92.2
Inversión Bruta (Mill. US\$)	709.3	1.0	544.1	-23.3
Ahorro Corriente	379.2	-37.5	-1,029.7	ND
Costo de pensiones y fideicomisos	-298.7	-7.1	-249.4	-16.5
Déficit / Superávit ¹ (Mill. US\$)	-584.2	35.1	-2,211.0	ND
	Noviembre 2019		Noviembre 2020	
*IVA declaraciones	939.0	6.5	918.4	-2.2
*IVA Importación	1,091.0	3.8	941.0	-13.7
*ISR Declaraciones	469.4	-0.2	505.0	7.6
*ISR Retenciones	899.5	6.2	879.3	-2.2
*ISR Pago a Cuenta	436.6	2.8	378.3	-13.3

¹ Incluye donaciones y costo de pensiones. Pr/ Cifras preliminares

Fuente: BCR y * Ministerio de Hacienda

Cuadro 4.2 Deuda Pública (Mill. de US\$)

	Noviembre 2018	Noviembre 2019	Noviembre 2020
Deuda Pública Total (Mill. US\$)	18,923.5	19,761.0	22,655.4
Sector Público No Financiero	13,333.1	13,883.8	16,435.3
Sector Público Financiero	5,476.8	5,796.9	6,052.5
Fideicomiso de Obligaciones Previsionales (FOP Serie A)	4,921.5	5,264.8	5,555.9
Banco Central de Reserva	113.63	80.29	167.65

Fuente: BCR y Ministerio de Hacienda.

Gráfico 3. Saldo de LETES (Millones de US\$)

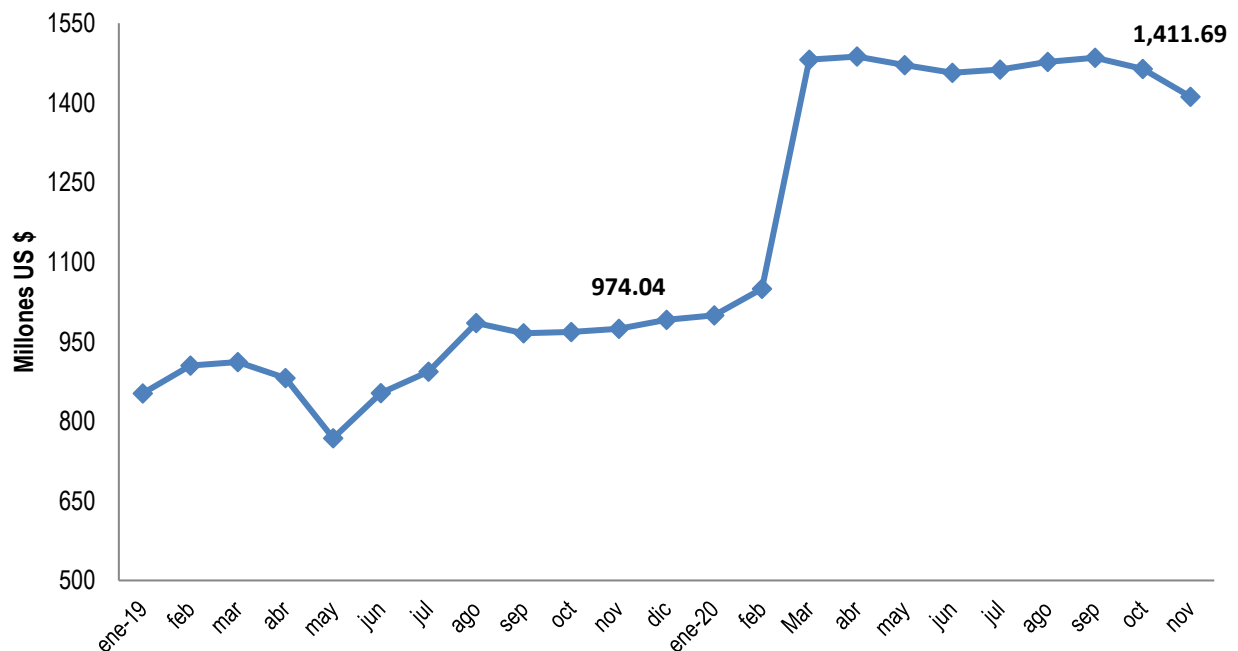

Fuente: BCR

5. SECTOR LABORAL

Cuadro 5.1 Trabajadores cotizantes del sector privado al ISSS por actividad económica

No. Cotizantes ¹	Oct-19	Oct-20	Var. Abs. Oct 20/Oct 19	Var. % Oct 20/ Oct 19
Sector privado Total	682,356	639,265	- 43,091	-6.3
Comercio y transporte ²	201,027	185,999	- 15,028	-7.5
Industria	186,594	177,127	- 9,467	-5.1
Servicios	70,825	64,372	- 6,453	-9.1
Construcción	27,247	22,374	- 4,873	-17.9
Actividades profesionales ³	124,805	119,675	- 5,130	-4.1
Actividades financieras	32,499	30,334	- 2,165	-6.7
Otros ⁴	36,981	36,818	- 163	-0.4

¹ Número de cotizantes según actividad económica CIIU 4

² Se hizo la unión de las actividades económicas: comercio y transporte con la nueva revisión del CIIU 4

³ Actividades profesionales, científicas, técnicas: actividades jurídicas, de contabilidad, arquitectura e ingeniería, entre otras.

⁴ Otros incluye: agricultura, información y comunicaciones y actividades inmobiliarias.

Fuente: Instituto Salvadoreño del Seguro Social

Cuadro 5.2 Trabajadores cotizantes del sector público al ISSS por actividad económica

No. Cotizantes	Oct-19	Oct-20	Var. Abs. Oct 20/Oct 19	Var. % Oct 20/ Oct 19
Sector público Total	171,470	179,667	8,197	4.8
Gobierno Central	92,610	97,691	5,081	5.5
Instituciones de Seguridad Social	18,557	19,589	1,032	5.6
Gobiernos Locales	31,870	33,265	1,395	4.4
Otros	28,433	29,122	689	2.4

Fuente: Instituto Salvadoreño del Seguro Social