

MONITOREO DE PRINCIPALES INDICADORES ECONÓMICOS MARZO 2018

CRECIMIENTO ECONÓMICO MUNDIAL (VARIACIÓN % ANUAL DEL PIB REAL)

PAIS/REGIÓN	2016 <i>prl</i>	2017 <i>prl</i>	2018 <i>prl</i>
MUNDIAL	2.4	3.0	3.1
U.S.A	1.6	2.3	2.2
EURO	1.8	2.4	2.1
AMÉRICA LATINA Y EL CARIBE	-1.5	0.9	2.0
C.A	3.6	3.6	3.4

Fuente: Banco Mundial, Enero 2018

PIB TRIMESTRAL USA. VARIACIÓN, RESPECTO AL TRIMESTRE ANTERIOR

PIB USA TRIMESTRAL	2015	2016	2017
I	0.6	0.8	1.4
II	3.9	1.4	3.1
III	2.0	3.5	3.2
IV	1.4	2.1	2.5

Fuente: U.S. Bureau of Economic Analysis, Enero 2018

USA. ÍNDICE MENSUAL DE CONFIANZA DEL CONSUMIDOR ENERO 2017-ENERO 2018

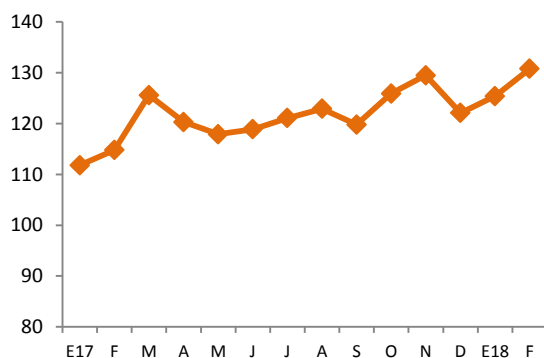

Fuente: The Conference Board

USA. TASA DE DESEMPLEO TOTAL E HISPANO ENERO 2017- ENERO 2018

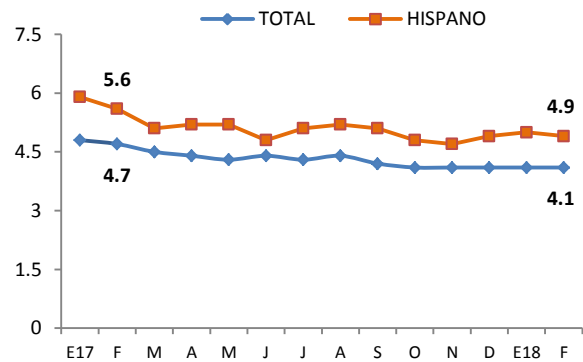

Fuente: Bureau of Labor Statistics

PRECIO PROMEDIO MENSUAL DEL BARRIL DE PETRÓLEO (WTI) ENERO 2017-ENERO 2018

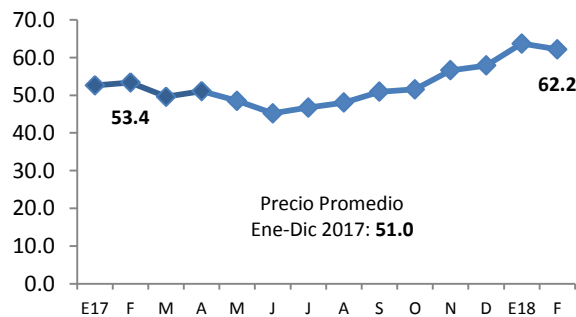

Fuente: Organization of the Petroleum Exporting Countries (OPEC)

USA, PRECIOS DE PRODUCTOS BÁSICOS ENERO 2017 – ENERO 2018

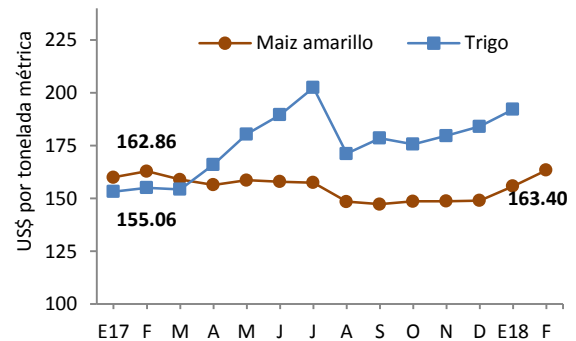

Fuente: Banco Mundial, Commodity Markets

COMENTARIOS A DESTACAR DE LA COYUNTURA ECONÓMICA

- La segunda estimación del trimestre IV del PIB de USA, muestra una pequeña baja de 0.1 puntos porcentuales, respecto a la primera estimación finalizando con un crecimiento del 2.5%.
- El IVAE a dic/17 registró una variación porcentual positiva del 3.3%, con respecto al mismo mes del año anterior. Los sectores económicos con mejor desempeño fueron construcción (17.4%), comercio, restaurante y hoteles (4.8%) y Bancos, seguros y otras instituciones financieras (3.5%).
- El saldo de la deuda de las Letras del Tesoro Público (LETES) ha aumentado en el mes de febrero a \$836.47 millones después de mantenerse por debajo de \$800 millones durante los últimos once meses anteriores.
- Las exportaciones del mes de enero de 2018 crecieron un 17.3% comparado con el mismo mes del año 2017 y 2016 que tuvieron un crecimiento positivo pero solo del 3.8%. Esto debido a que las exportaciones de azúcar registran mayor dinamismo con ventas a nuevos mercados gracias a los TLC aprobados recientemente, que beneficia el mercado de azúcar en Corea del Sur.
- Las remesas reportaron un aumento de 7.2% en febrero de 2018, respecto al mismo período del año anterior, superándolo en términos absolutos en \$52.3 millones. Estados Unidos continúa siendo el país principal de donde proceden estas remesas con una participación del 97% del total.
- La inversión bruta ha representado un aumento significativo pasando de \$24.11 millones (a enero 2017) a \$65.1 millones (a enero 2018), esto impulsado por los nuevos proyectos de Fomilenio.

I. SECTOR REAL

Cuadro 1.1 Producto Interno Bruto Trimestral (PIBt) por Actividad Económica

	2016				2017		
	I	II	III	IV	I	II	III
PIB trimestral (Var. % anual)	2.1	2.4	2.4	2.6	2.2	2.3	2.4
Agricultura	2.9	4.1	5.9	5.5	3.3	3.4	3.2
Industria	2.4	2.0	1.8	1.7	1.5	1.8	2.3
Construcción	1.0	1.7	2.9	3.5	2.0	1.7	2.9
Comercio	2.1	2.2	2.2	2.6	2.7	3.1	2.9
Transporte, almacenaje y comunicaciones	1.7	0.4	0.9	1.2	1.9	1.6	1.2
Bienes inmuebles y servicios prestados a empresas	3.4	5.6	3.7	4.6	3.3	3.7	3.9
Establecimientos financieros y seguros	0.8	1.9	2.5	2.9	2.2	2.5	2.8
Servicios comunales, sociales, personales y domésticos	2.7	3.8	3.2	3.6	2.8	2.5	2.7

Fuente: BCR

Cuadro 1.2 Índice del Volumen de Actividad Económica (IVAE)

IVAE (Var. %anual)	TENDENCIA CICLO		
	Diciembre 2015	Diciembre 2016	Diciembre 2017
Índice General	1.0	2.9	3.3
Agricultura	0.2	5.0	3.0
Industria Manufacturera	1.5	0.9	2.7
Electricidad, gas y agua	14.4	-16.0	-4.8
Construcción	-2.1	4.7	17.4
Comercio, Restaurante y Hoteles	-1.0	4.5	4.8
Transporte, almacenaje y comunicaciones	4.7	8.8	1.6
Bancos, seguros y otras instituciones financieras	0.2	2.7	3.5
Bienes inmuebles y servicios prestados a empresas	-2.4	-2.6	2.1
Servicios comunales, sociales, personales y domésticos	-1.7	0.2	1.8

Fuente: BCR

Cuadro 1.3 Consumo de cemento. Producción y consumo de energía.

	Ene-Nov-14-15		Ene-Nov-15-16		Ene-Nov-16-17	
	Volumen (miles)	Var. Acum (%)	Volumen (miles)	Var. Acum. (%)	Volumen (miles)	Var. Acum (%)
Consumo de cemento ¹	20.5	-5.4	20.6	0.5	21.8	5.8
Consumo de energía ²	5,979.4	3.8	6,026.9	0.8	6,031.5	0.1
Producción de energía	5,183.7	-5.4	5,174.5	-0.2	4,583.5	-11.4

¹ en miles de bolsas de 42.5 kg

² en miles de Kw/hora incluye importaciones

Fuente: BCR.

Cuadro 1.4 Inflación.

Tasa de Inflación (%)	Febrero 2016	Febrero 2017	Febrero 2018
Tasa de inflación anual	0.3	-0.3	1.2
Tasa de inflación mensual	0.3	0.3	0.1
Tasa de inflación acumulada	1.0	1.0	0.2
Alimentos y bebidas no alcohólicas	1.0	1.3	0.0
Prendas de vestir y calzado	-0.1	-0.2	-0.1
Alojamiento, agua, electricidad, gas y otros combustibles	-2.8	3.3	0.2
Salud	0.2	0.5	0.2
Transporte	-1.7	0.6	0.7
Comunicaciones	-0.1	0.0	0.0
Bienes y servicios diversos	0.6	0.3	-0.2

Fuente: BCR

Cuadro 1.5 Tarifa Eléctrica, Precio promedio de las Distribuidoras (Variación Trimestral)

Tarifa de energía eléctrica ¹	I Trim	II Trim	III Trim	IV Trim
	15 enero -14 abril	15 abril - 14 julio	15 julio - 14 octubre	15 octubre -14 enero
2015	-13.6%	-19.2%	3.7%	2.4%
2016	-19.9%	-17.3%	18.0%	3.7%
2017	12.1%	4.6%	-3.6%	-3.1%
2018	8.7%			

¹Precio de grandes demandas y baja tensión con medidor horario

Fuente: SIGET

Cuadro 1.6 Canasta Básica Alimentaria.

Canasta Básica Costo mensual por familia	Enero 2016	Enero 2017	Enero 2018
Urbana	206.5	194.6	200.2
Variación Anual (%)	8.3	-5.8	2.9
Rural	148.1	141.4	140.7
Variación Anual (%)	9.7	-4.5	-0.5

Fuente: Digestyc

2. SECTOR EXTERNO

Cuadro 2.1 Remesas Familiares.

	feb-16	feb-17	feb-18
Flujo Acumulado (Mill. De US\$)	658.7	726.1	778.4
Variación Anual (%)	7.9	10.2	7.2

Fuente: BCR

Cuadro 2.2. Balanza Comercial-Balanza de Pagos (Mill. De US\$)

Exportaciones, Importaciones y Reservas Internacionales Netas (RIN)	Enero 2016		Enero 2017		Enero 2018	
	Valor (US\$)	Var Anual (%)	Valor (US\$)	Var Anual (%)	Valor (US\$)	Var Anual (%)
Exportaciones Totales	410.6	3.8	426.2	3.8	500.0	17.3
Café	7.4	-55.7	6.1	-17.6	4.4	-27.3
Azúcar	0.4	-84.1	11.8	ND	46.2	ND
No tradicionales C.A	171.5	0.1	173.6	1.3	188.5	8.6
Fuera de C.A	153.0	-3.3	150.2	-1.9	160.0	6.5
Maquila	78.3	1.9	84.5	7.9	100.9	19.4
Importaciones Totales	785.27	-8.4	848.79	8.1	930.38	9.6
Importaciones sin petróleo	750.4	1.2	784.2	-5.4	869.1	6.9
Bienes de consumo	282.8	-1.5	315.8	-1.1	317.8	3.4
Bienes Intermedios	318.7	-3.3	369.0	-8.7	397.0	10.7
Bienes de capital	146.8	12.4	125.2	-1.3	135.2	1.9
Nivel de RIN (Mill. De US\$)	2788.3	4.3%	2903.9	4.1%	3441.9	18.5%

Fuente: BCR

Cuadro 2.3. Principales destinos de exportación y países proveedores de El Salvador (En porcentaje).

Principales destinos de exportaciones de El Salvador. A Febrero 2018.		Porcentaje
Estados Unidos		42%
Honduras		15%
Guatemala		13%
Nicaragua		8%
República Popular de China		5%
Costa Rica		5%
Panamá		2%
México		2%
República Dominicana		2%
Otros		7%
Principales países proveedores de las importaciones de El Salvador. A Febrero 2018.		Porcentaje
Estados Unidos		31%
República Popular de China		14%
Guatemala		11%
Honduras		7%
México		7%
Costa Rica		2%
Brasil		2%
Japón		2%
Corea del Sur		2%
Nicaragua		2%
Alemania		2%
India		1%
Taiwán		1%
Otros		14%

Fuente: BCR

Cuadro 2.4 Tipos de cambio de principales socios comerciales (Moneda local respecto al dólar)

País	Feb-16	Feb-17	Feb-18	Var. Ene 18 / Ene 17
Guatemala	7.67	7.35	7.37	0.3
Honduras	22.61	23.54	23.59	0.2
Costa Rica	573.25	562.60	569.77	1.3
Nicaragua	27.95	29.55	31.03	5.0
Unión Europea	0.91	0.94	0.82	-12.8
México	18.27	19.91	18.84	-5.4
Colombia	3,342.05	2,896.94	2,859.33	-1.3
República Dominicana	45.7	47.2	49.2	4.2

Fuente: BCR

Cuadro 2.5 Flujo de Inversión Extranjera Directa neta, por país de procedencia (Mill. de US\$)

	2016				2017		
	I	II	III	IV	I	II	III
E.S: IED Total	127.8	20.4	267.9	-42.7	158.0	250.3	27.9
EE.UU	58.9	38.9	28.5	-50.6	-102.0	96.5	-55.2
Centro América	-1.5	16.2	69.5	21.9	-14.4	12.2	6.1
Colombia	18.8	3.6	4.1	9.7	-7.4	41.9	38.9
Panamá	-31.7	37.0	148.5	67.7	48.2	63.1	29.5
España	96.1	-102.3	29.2	8.0	26.4	9.6	12.7
Luxemburgo	1.8	0.3	-1.4	4.3	80.4	10.9	-2.1
México	-5.8	14.3	9.5	-98.0	5.8	18.5	-3.2

Fuente: BCR

Cuadro 2.6 Flujo de Inversión Extranjera Directa neta, por sector económico (Mill. de US\$)

	2016				2017		
	I	II	III	IV	I	II	III
E.S: IED Total	127.8	20.4	267.9	-42.7	158.0	250.3	27.9
Industria Manufacturera	90.9	35.5	76.4	92.9	111.7	112.0	67.3
Suministro de Electricidad	9.3	-31.8	-5.3	2.6	50.1	39.2	10.1
Comercio	9.8	28.0	17.5	-17.5	8.3	33.8	25.1
Actividades Financieras y Seguros	-33.9	56.4	163.8	-45.5	13.2	53.3	-108.7

Fuente: BCR

3. SECTOR MONETARIO Y FINANCIERO

Cuadro 3.1 Crédito, depósitos, tasa de interés (Mill. De US\$)

	Enero 2016	Enero 2017	Enero 2018
Crédito al sector privado	11,863.1	12,541.5	13,065.6
Millones US\$			
Crédito al sector privado	4.2	5.7	5.7
Variación anual (%)			
Porcentaje de crédito	47.5	47.5	48.2
Destinado a hogares (consumo)			
Porcentaje de crédito	52.5	52.2	51.8
Destinado a empresas (productivo)			
Depósitos, liquidez (M3)	10,817.91	11,265.85	12,405.54
Millones US\$			
Depósitos, liquidez (M3)	6.3	4.1	10.1
Variación anual (%)			
Tasa de interés activa a	6.1	6.2	6.4
Empresas (1 año)			
Tasa de interés activa a empresas	9.2	8.2	8.6
(más de 1 año)			
Tasa de interés pasiva (180 días)	4.3	4.8	4.3

Fuente: BCR

Cuadro 3.2 Tasas de interés internacionales a fin de mes (Mill. De US\$)

	Febrero 2016	Febrero 2017	Febrero 2018
Tasa prime U.S.A (3 meses)	3.50	3.75	4.50
Tasa LETES U.S.A (10 años)	1.94	2.36	2.87
Tasa LIBOR (6 meses)	1.3	1.8	2.3
Dow Jones	16,639.97	20,821.76	25,309.99
S&P 500	1,948.05	2,367.34	2,747.30

Fuente: Fed prime rate, US Department of the treasury, Global rates, Bloomberg.

Gráfico 3. Depósitos y Créditos del Sistema Financiero. (Mill. de US\$)
Enero 2016- Diciembre 2017

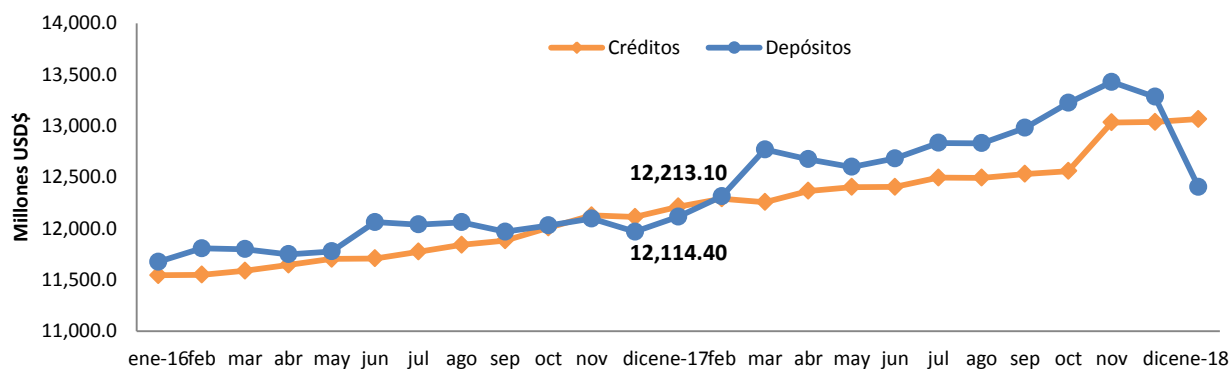

Fuente: BCR

4. SECTOR FISCAL

Cuadro 4.1 Finanzas Públicas (Mill. de US\$)

	Enero 2016		Enero 2017		Enero 2018	
	Valor (US\$)	Var Anual (%) pr/	Valor (US\$)	Var Anual (%) pr/	Valor (US\$)	Var Anual (%) pr/
Ingresos tributarios netos	378.18	6.6	392.39	3.8	418.63	6.7
IVA (Neto)	163.38	4.0	170.67	4.5	183.2	7.3
ISR (Neto)	157.33	7.4	160.06	1.7	173.1	8.1
Gasto Corriente	445.05	5.8	427.58	-3.9	440.6	3.0
Consumo	246.79	5.7	242.52	-1.7	259.0	6.8
Interés de la deuda	145.27	22.0	138.63	-4.6	130.8	-5.7
Transferencias Corrientes	52.99	-22.2	46.42	-12.4	50.7	9.3
Ahorro Corriente	39.5	74.9	56.99	44.3	78.6	37.9
Inversión Bruta (Mill. US\$)	55.29	90.3	24.11	-56.4	65.1	170.0
Costo de pensiones y fideicomisos	40.19	7.2	43.9	9.2	46.9	6.7
Déficit / Superávit ¹ (Mill. US\$)	-53.6	28.0	-16.7	-68.8	-30.1	79.9
	Enero 2016		Enero 2017		Enero 2018	
*IVA declaraciones	96.3	7.8	93.4	-3.0	105.3	12.7
*IVA Importación	73.5	-10.8	82.2	11.8	87.1	6.0
*ISR Declaraciones	2.6	18.2	1.7	-34.6	7.3	329.4
*ISR Retenciones	108.6	18.0	111.7	2.9	114.7	2.7
*ISR Pago a Cuenta	46.5	-7.9	49	5.4	51.4	4.9

¹ Incluye donaciones y costo de pensiones. Pr/ Cifras preliminares
Fuente: BCR y * Ministerio de Hacienda

Cuadro 4.2 Finanzas Públicas (Mill. de US\$)

	Diciembre 2015	Diciembre 2016	Diciembre 2017
Deuda Pública Total (Mill. US)	15,868.7	16,848.4	17,768.9
Sector Público No Financiero	12,233.8	12,619.7	13,043.3
Fideicomiso de Obligaciones Previsionales (FOP Serie A)	3,478.7	4,015.9	4,573.6
Banco Central de Reserva	156.2	212.8	152.0

Fuente: BCR, Ministerio de Hacienda.

Gráfico 3. Saldo de LETES (Millones de US\$)

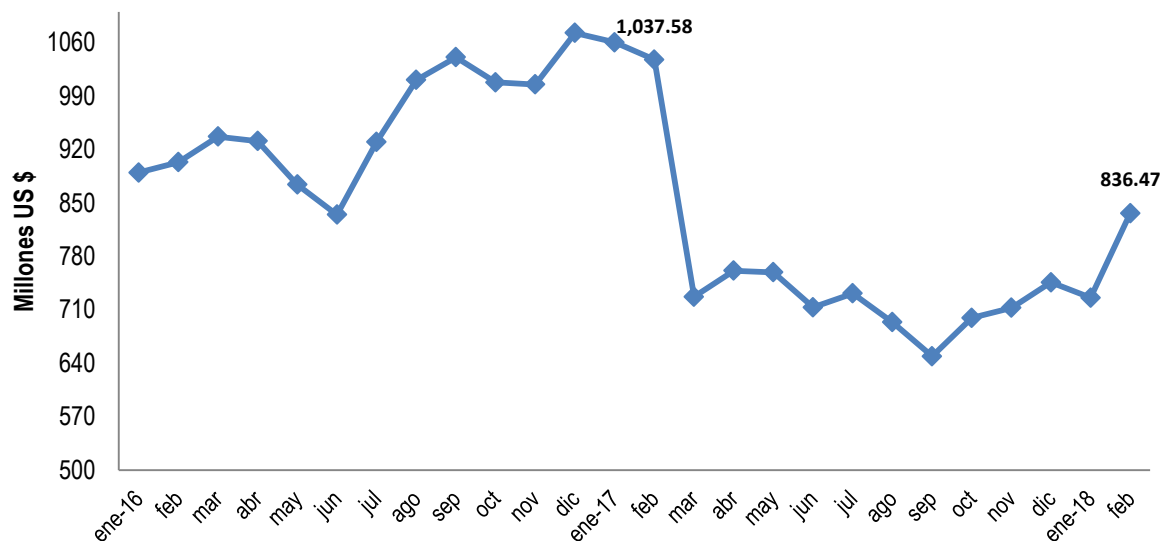

Fuente: Ministerio de Hacienda.

5. SECTOR LABORAL

Cuadro 5.1 Trabajadores cotizantes del sector privado al ISSS por actividad económica

No. Cotizantes ¹	Nov-16	Nov-17	Var. Abs. Nov 17/Nov 16	Var. % Nov 17/Nov 16
Sector privado Total	658,403	654,200	-4,203	-0.6
Comercio y transporte ²	191,668	192,117	449	0.2
Industria	182,677	190,417	7,740	4.2
Servicios	68,146	67,331	-815	-1.2
Construcción	22,491	21,931	-560	-2.5
Actividades profesionales ³	123,242	112,921	-10,321	-8.4
Actividades financieras	30,252	30,171	-81	-0.3
Otros ⁴	39,927	39,312	-615	-1.5

¹ Número de cotizantes según actividad económica CIIU 4

² Se hizo la unión de las actividades económicas: comercio y transporte con la nueva revisión del CIIU 4

³ Actividades profesionales, científicas, técnicas: actividades jurídicas, de contabilidad, arquitectura e ingeniería, entre otras.

⁴ Otros incluye: agricultura, información y comunicaciones y actividades inmobiliarias.

Fuente: Instituto Salvadoreño del Seguro Social

Cuadro 5.2 Trabajadores cotizantes del sector público al ISSS por actividad económica

No. Cotizantes	Nov-16	Nov-17	Var. Abs. Nov 17/Nov 16	Var. % Nov 17/Nov 16
Sector público Total	164,712	166,381	1,669	1.0
Gobierno Central	91,186	90,834	-352	-0.4
Instituciones de Seguridad Social	17,621	17,977	356	2.0
Gobiernos Locales	28,839	30,852	2,013	6.9
Otros	27,066	26,718	-348	-1.3

Fuente: Instituto Salvadoreño del Seguro Social