

MONITOREO DE PRINCIPALES
INDICADORES ECONÓMICOS JUNIO 2019

CRECIMIENTO ECONÓMICO MUNDIAL
(VARIACIÓN % ANUAL DEL PIB REAL)

PAIS/REGIÓN	2017 pr/	2018 pr/	2019 pr/
MUNDIAL	3.8	3.6	3.3
U.S.A	2.2	2.9	2.3
EURO	2.4	1.8	1.3
AMÉRICA LATINA Y EL CARIBE	1.2	1.0	1.4
*C.A	3.6	2.1	2.3

Fuente: Fondo Monetario Internacional, abril 2019
*CA incluye a Belice y Panamá

PIB TRIMESTRAL USA. VARIACIÓN, RESPECTO
AL TRIMESTRE ANTERIOR

PIB USA TRIMESTRAL	2017	2018	2019
I	1.8	2.2	3.1
II	3.0	4.2	
III	2.8	3.4	
IV	2.3	2.2	

Fuente: U.S. Bureau of Economic Analysis,

USA. ÍNDICE MENSUAL DE CONFIANZA
DEL CONSUMIDOR

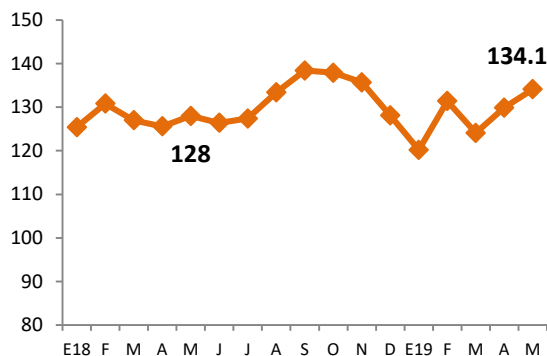

Fuente: The Conference Board

USA. TASA DE DESEMPLEO TOTAL E HISPANO

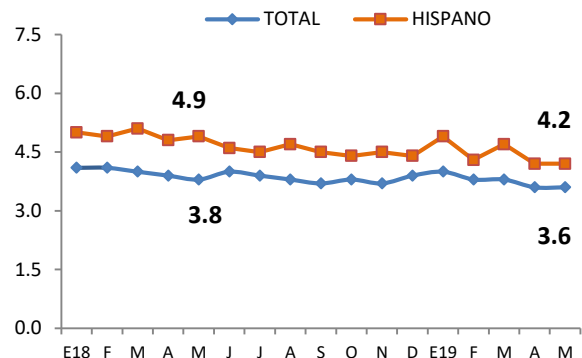

Fuente: Bureau of Labor Statistics

PRECIO PROMEDIO MENSUAL DEL BARRIL
DE PETRÓLEO (WTI)

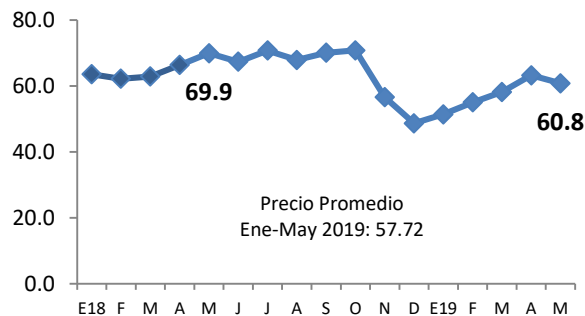

Fuente: Banco Central de Chile

USA, PRECIOS DE PRODUCTOS BÁSICOS

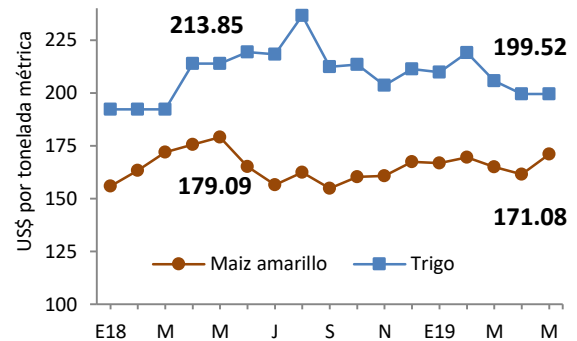

Fuente: Banco Mundial, Commodity Markets

COMENTARIOS A DESTACAR DE LA COYUNTURA ECONÓMICA

- La economía salvadoreña, para el mes de marzo, reflejó un crecimiento de 1.0% en el IVAE, sin embargo, esto representa una desaceleración en comparación a periodos anteriores, 1.4% con respecto a mar/18 y 2.6% mar/17. Los sectores que mejor desempeño tuvieron son: actividades financieras y de seguros (4.9%), actividades profesionales (4.0%) y actividades inmobiliarias (1.7%), por otro lado, los sectores con menor desempeño fueron: información y comunicaciones (2.7%), agricultura (2.6%) y el sector comercio (-0.5%).
- En el Sector Externo, las remesas acumuladas al mes de mayo, presentan una variación anual de 3.8% con un aumento de \$84.1 Mills frente al periodo anterior may/18, debe destacarse que la variación anual del periodo se encuentra por debajo de las presentadas en periodos anteriores, 10.6% may/17 y 8.6% may/18. Las exportaciones obtuvieron una reducción de \$69.9 Mills (3.5%) respecto al periodo anterior, tomado en cuenta las reducciones en la demanda de E.E.U.U. (4.3%) y en las exportaciones a Nicaragua (12.5%). Para este periodo, el sector azucarero tuvo una reducción del 22.3%, la industria maquilera se redujo en 4.8% y el sector maquila decreció en 0.5%, a pesar de los precios internacionales bajos, el sector cafetalero tuvo un crecimiento de 7.1%. Las importaciones crecieron en \$167.28 Mills (4.5%) en comparación al periodo anterior, los bienes de capital aumentaron en 7.5%, seguido se los bienes de consumo con 6.3% y los bienes intermedios con 1.4%.
- En el Sector Fiscal, los Ingresos Tributarios Netos a abr/19 reflejaron un incremento de \$ 27.76 Mills (1.5%) con respecto al periodo anterior, no obstante, estos crecieron en menor ritmo que los gastos (5.0%). El incremento de los ingresos esta explicado principalmente por el IVA de importación (7%) y el ISR de retenciones (5.4%) y pago a cuenta (5.6%), por otro lado, el gasto queda explicado por el incremento de los intereses de la deuda \$40.96 Mills (12.3%). El costo de las pensiones obtuvo una reducción de 15.1%, que se traduce en \$20.05 Mills., mientras que la inversión bruta no presento variación alguna. El déficit se redujo en 26.61 Mills explicado por la reducción en el costo de las pensiones, en el caso de la deuda pública, este incremento en \$617.4 Mills., en comparación al periodo anterior.
- El saldo de las LETES en may/19 ascendió a \$768.06 Mills., reduciéndose en \$ 39.78 Mills. en relación al saldo mostrado en may/18 (\$807.84 Mills.)

I. SECTOR REAL

Cuadro 1.1 Producto Interno Bruto. Tasa de crecimiento anual

	2017				2018			
	I	II	III	IV	I	II	III	IV
PIB trimestral (Var. % anual)	3.1	1.4	2.2	2.7	3.3	2.5	2.2	2.1
- Agricultura, Ganadería, Silvicultura y Pesca	1.2	3.9	-2.8	-1.5	6.6	-3.4	-3.1	0.4
- Industrias Manufactureras	2.8	2.0	2.1	2.7	3.8	2.0	2.4	1.2
- Suministro de Electricidad, Gas, Vapor y Aire Acondicionado	2.4	-6.3	0.1	2.2	1.0	-0.6	-0.6	-1.2
- Construcción	2.8	2.1	-1.0	7.7	12.2	5.1	5.8	3.7
- Comercio al por Mayor y al por Menor	2.8	1.3	3.8	3.8	3.0	4.2	1.9	2.7
- Transporte y Almacenamiento	6.5	7.9	4.9	-0.9	5.0	-0.6	2.0	1.7
- Actividades de Alojamiento y de Servicio de Comidas	2.8	3.0	1.5	2.8	4.7	4.4	4.0	3.7
- Actividades financieras y de seguros	4.1	4.7	2.8	1.7	1.8	0.7	2.1	4.1
- Actividades Inmobiliarias	3.1	1.2	1.4	1.8	1.7	1.3	0.9	1.9
- Actividades Profesionales, Científicas y Técnicas	3.4	1.0	-3.9	-0.8	-2.4	11.3	1.3	3.1
- Actividades de Servicios Administrativos y de Apoyo	5.7	4.1	1.7	4.4	3.5	4.4	5.9	5.2

Fuente: BCR

*Nuevo Sistema de Cuentas Nacionales. Índices de Volumen Encadenados. (Año de referencia 2014).

Cuadro 1.2 Índice del Volumen de Actividad Económica (IVAE)

IVAE (Var. % anual)	SERIE DESESTACIONALIZADA		
	Marzo 2017	Marzo 2018	Marzo 2019
Índice General	3.6	2.4	1.0
Agricultura, Ganadería, Silvicultura y Pesca	5.5	-0.8	-2.6
Industria Manufacturera, Explotación de Minas y Canteras y otras actividades Industriales	4.4	2.4	-0.1
Construcción	5.2	9.2	1.5
Comercio, Transporte y Almacenamiento, actividades de alojamiento y servicios de comida	2.7	6.5	-0.5
Información y Comunicaciones	2.4	-2.3	-2.7
Actividades Financieras y de Seguros	3.9	1.3	4.9
Actividades Inmobiliarias	3.0	1.5	1.7
Actividades Profesionales, Científicas, Técnicas, Administrativas, de Apoyo y Otros servicios	2.8	2.2	4.0

Fuente: BCR

*Nuevo Sistema de Cuentas Nacionales. Serie Desestacionalizada.

Cuadro 1.3 Consumo de cemento. Producción y consumo de energía. (Flujos acumulados)

	Marzo 17		Marzo 18		Marzo 19	
	Volumen (miles)	Var. Acum (%)	Volumen (miles)	Var. Acum. (%)	Volumen (miles)	Var. Acum (%)
Consumo de cemento ¹	6.30	1.9	8.23	30.7	8.49	3.2
Consumo de energía ²	1,622.94	2.2	1,620.77	-0.1	1,632.52	0.7
Producción de energía ³	1,215.86	-19.0	1,207.57	-0.7	1,337.93	10.8

¹ en miles de bolsas de 42.5 kg

² en miles de Kw/hora incluye importaciones

³ en miles de Kw/hora

Fuente: BCR

Cuadro 1.4 Inflación.

Tasa de Inflación (%)	Mayo 2017	Mayo 2018	Mayo 2019
Tasa de inflación anual	1.0	0.8	0.8
Tasa de inflación mensual	0.2	0.1	0.1
Tasa de inflación acumulada	1.3	0.3	0.6
Alimentos y bebidas no alcohólicas	-0.4	-0.1	2.3
Prendas de vestir y calzado	-2.4	-1.8	-1.1
Alojamiento, agua, electricidad, gas y otros combustibles	6.3	1.9	0.8
Salud	0.8	1.2	0.2
Transporte	0.4	4.8	-0.5
Restaurantes y Hoteles	1.9	1.7	1.4
Bienes y servicios diversos	1.5	0.0	0.1

Fuente: BCR

Cuadro 1.5 Tarifa Eléctrica, Precio promedio de las Distribuidoras (Variación Trimestral)²

Tarifa de energía eléctrica ¹	I Trim 15 enero -14 abril	II Trim 15 abril - 14 julio	III Trim 15 julio - 14 octubre	IV Trim 15 octubre -14 enero
2016	-19.9%	-17.3%	18.0%	3.7%
2017	12.1%	4.6%	-3.6%	-3.1%
2018	8.7%	6.5%	0.8%	10.7%
2019	0.0%	-3.2%		

¹Precio de grandes demandas y baja tensión con medidor horario

²Variación con respecto al trimestre anterior

Fuente: SIGET

Cuadro 1.6 Canasta Básica Alimentaria.

Canasta Básica Costo mensual por familia	Abril 2017	Abril 2018	Abril 2019
Urbana	198.2	197.15	200.53
Variación Anual (%)	-0.8	-0.5	1.7
Rural	144.65	143.22	144.04
Variación Anual (%)	2.4	-1.0	0.6

Fuente: Digestyc

2. SECTOR EXTERNO

Cuadro 2.1 Remesas Familiares.

	May-17	May-18	May -19
Flujo Acumulado (Mill. De US\$)	2,021.8	2,196.9	2,281
Variación Anual (%)	10.6	8.6	3.8

Fuente: BCR

Cuadro 2.2. Balanza Comercial (Mill. De US\$)

Exportaciones, Importaciones y Reservas Internacionales Netas (RIN)	A Abril 2018		A Abril 2019	
	Valor (US\$)	Var Anual (%)	Valor (US\$)	Var Anual (%)
Exportaciones Totales	2,002.3	6.3	1,932.4	-3.5
Industria Manufacturera	1,560.29	6.7	1,486.01	-4.8
Maquila	374.4	8.0	373.44	-0.3
Café	42.47	-14.1	45.48	7.1
Azúcar	136.62	9.0	106.1	-22.3
Importaciones Totales	3,720.65	12.2	3,887.93	4.5
Importaciones sin petróleo	3,184.05	10.7	3,402.37	6.9
Bienes de consumo	1,343.46	9.7	1,428.17	6.3
Bienes Intermedios	1,642.74	16.2	1,665.74	1.4
Bienes de capital	525.18	1.9	564.48	7.5
Nivel de RIN (Mayo Mill. De US\$)	3,532.18	4.9	3,765.82	6.6

Fuente: BCR

Cuadro 2.3. Principales socios comerciales de El Salvador. (En porcentaje).

Principal destino de exportaciones. A Abril 2019.		Porcentaje
Estados Unidos		42%
Honduras		16%
Guatemala		14%
Nicaragua		7%
Costa Rica		4%
México		3%
Canadá		2%
Panamá		2%
República Dominicana		2%
Corea del Sur		1%
Otros		7%
Principal origen de importaciones. A Abril 2019.		Porcentaje
Estados Unidos		32%
República Popular de China		15%
Guatemala		10%
México		7%
Honduras		7%
Nicaragua		2%
Costa Rica		2%
Japón		2%
Corea Del Sur		2%
España		2%
Alemania		1%
Colombia		1%
Ecuador		1%
Otros		15%

Fuente: BCR

Cuadro 2.4 Tipos de cambio de principales socios comerciales (Moneda local respecto al dólar)

País	May-17	May-18	Mayo-19	Var.May-18/ May-19
Guatemala	7.35	7.48	7.71	3.0
Honduras	23.47	23.90	24.57	2.8
Costa Rica	573.60	567.23	587.79	3.6
Nicaragua	29.92	31.46	33.14	5.3
Unión Europea	0.98	0.86	0.89	3.5
México	18.72	19.74	19.18	-2.8
Colombia	2,918.92	2,876.85	3,364.10	16.9
República Dominicana	47.26	49.39	50.40	2.0

Fuente: BCR

Cuadro 2.5 Flujo de Inversión Extranjera Directa neta, por país de procedencia (Mill. de US\$)

		2017				2018			
		I	II	III	IV	I	II	III	IV
E.S:	IED								
Total		137.74	196.97	54.0	500.4	401.4	101.8	47.8	288.5
EE.UU		-95.4	79.3	-66.4	106.3	81.8	16.6	68.4	167.92
Centro América		-13.1	27.9	5.8	137.3	79.7	6.0	3.8	6.5
Colombia		-7.4	41.9	38.9	-3.2	-17.2	9.5	12.3	24.6
Panamá		20.1	11.1	60.5	275.9	96.8	108.1	36.01	-57.6
España		26.4	9.8	12.7	-2.0	5.2	-12.1	-23.9	83.7
Luxemburgo		80.4	10.9	-2.1	0.3	8.5	-18.1	-52.8	-5.0
México		5.8	18.5	-1.0	11.3	-1.1	26.6	4.0	43.9

Fuente: BCR

Cuadro 2.6 Flujo de Inversión Extranjera Directa neta, por sector económico (Mill. de US\$)

		2017				2018			
		I	II	III	IV	I	II	III	IV
E.S:	IED Total	137.74	196.97	54.0	500.4	401.4	101.8	47.8	288.5
Industria	Manufacturera	105.5	85.9	75.7	183.7	215.5	93.8	106.3	164.0
Suministro de	Electricidad	50.1	39.2	10.1	9.5	31.7	-47.9	20.0	70.8
Comercio		20.8	60.8	24.5	21.5	41.5	25.6	27.6	12.6
Actividades	Financieras y Seguros	16.6	55.2	-107.9	146.4	-16.5	27.1	11.6	14.8

Fuente: BCR

3. SECTOR MONETARIO Y FINANCIERO

Cuadro 3.1 Crédito, depósitos, tasa de interés (Mill. De US\$)

	Abril 2018	Abril 2019
Crédito al sector privado		
Millones US\$	13,235.18	14,085.30
Crédito al sector privado	4.3	6.4
Variación anual (%)		
Porcentaje de crédito	48.3	47.9
Destinado a hogares (consumo)		
Porcentaje de crédito	51.7	52.1
Destinado a empresas (productivo)		
Depósitos, liquidez (M3)		
Millones US\$	13,646.77	14,341.68
Depósitos, liquidez (M3)	7.7	5.1
Variación anual (%)		
Tasa de interés activa a	6.4	6.5
Empresas (1 año)		
Tasa de interés activa a empresas	8.3	7.7
(más de 1 año)		
Tasa de interés pasiva (180 días)	4.2	4.2

Fuente: BCR

Cuadro 3.2 Tasas de interés internacionales a fin de mes (Mill. De US\$)

	Mayo 2017	Mayo 2018	Mayo 2019
Tasa prime U.S.A (3 meses)	4	4.75	5.50
Tasa LETES U.S.A (10 años)	2.21	2.83	2.14
Tasa LIBOR (6 meses)	1.42	2.47	2.62
Dow Jones	21,080.28	24,753.09	24,815.04
S&P 500	2,415.82	2,721.33	2,752.06

Fuente: Fed prime rate, US Department of the treasury, Iborate, Bloomberg.

Abril 2018 – abril 2019
Gráfico 3. Depósitos y Créditos del Sistema Financiero. (Mill. de US\$)

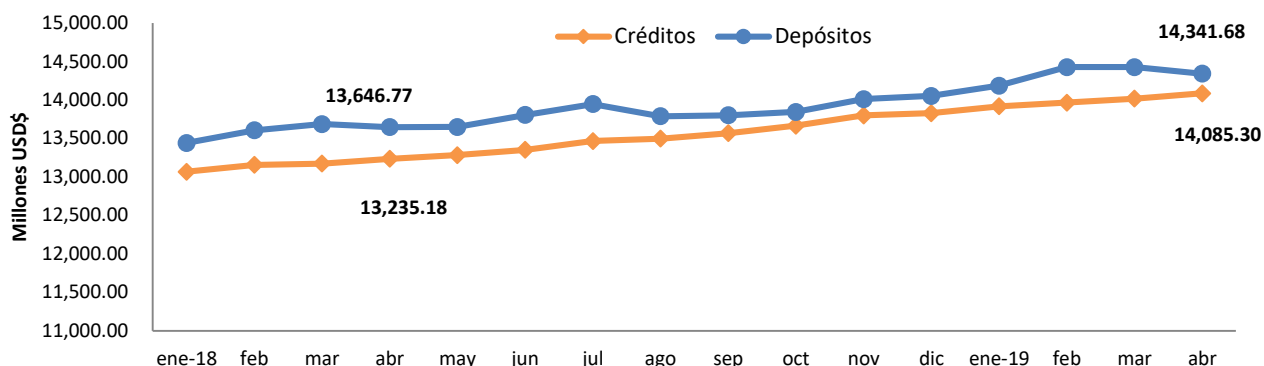

Fuente: BCR

4. SECTOR FISCAL

Cuadro 4.1 Finanzas Públicas (Mill. de US\$)

	A Abril 2018		A Abril 2019	
	Valor (US\$)	Var Anual (%) pr/	Valor (US\$)	Var Anual (%) pr/
Ingresos tributarios netos	1,901.04	18.2	1,928.8	1.5
IVA (Neto)	694.86	11.8	704.25	1.4
ISR (Neto)	899.2	25.1	921.8	2.5
Gasto Corriente	1,738.19	9.7	1,824.96	5.0
Consumo	1,153.35	10.9	1196.39	3.7
Interés de la deuda	332.00	13.9	372.96	12.3
Transferencias Corrientes	252.84	-0.1	255.61	1.1
Inversión Bruta (Mill. US\$)	248.52	30.1	248.45	0.0
Ahorro Corriente	555.3	37.2	495.4	-10.8
Costo de pensiones y fideicomisos	-129.29	-26.0	-109.24	-15.5
Déficit / Superávit ¹ (Mill. US\$)	176.21	ND	149.6	-15.1
	Abril 2018		Abril 2019	
*IVA declaraciones	315.8	10.8	358.9	2.5
*IVA Importación	321.8	9.7	381.3	7.0
*ISR Declaraciones	242.9	62.9	396.8	0.5
*ISR Retenciones	314.7	4.8	348.1	5.4
*ISR Pago a Cuenta	163.8	6.3	183.9	5.6

¹ Incluye donaciones y costo de pensiones. Pr/ Cifras preliminares

Fuente: BCR y * Ministerio de Hacienda

Cuadro 4.2 Deuda Pública (Mill. de US\$)

	Abril 2017	Abril 2018	Abril 2019
Deuda Pública Total (Mill. US\$)	17,826.4	18,655.8	19,273.2
Sector Público No Financiero	12,783.3	13,168.3	13,513.7
Sector Público Financiero	4,870.6	5,335.9	5,621.2
Fideicomiso de Obligaciones Previsionales (FOP Serie A)	4,162.6	4,921.5	5,057.6
Banco Central de Reserva	172.5	151.6	138.3

Fuente: BCR y Ministerio de Hacienda.

Gráfico 3. Saldo de LETES (Millones de US\$)

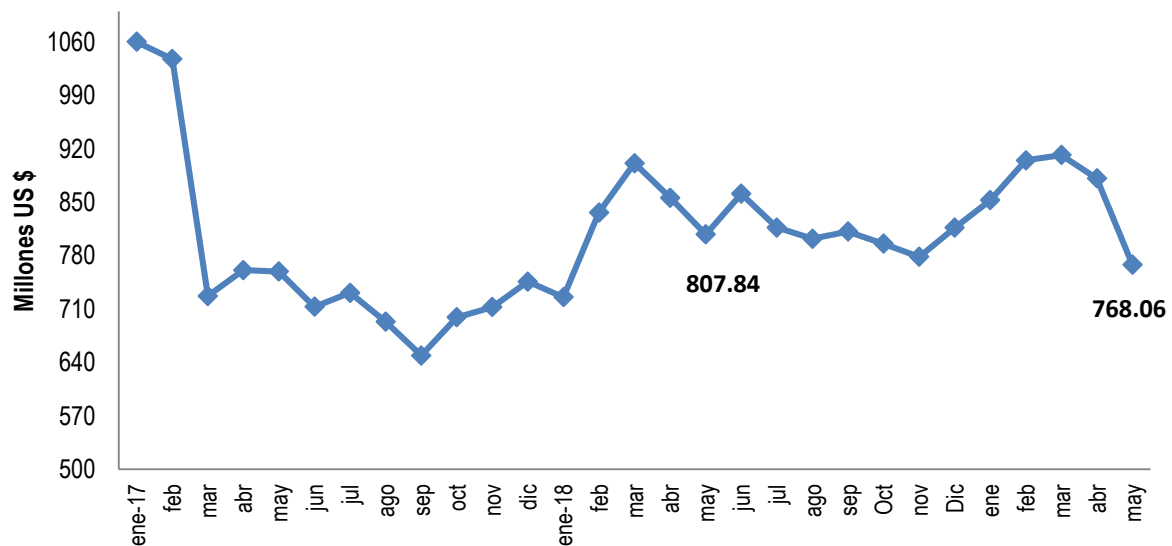

Fuente: Ministerio de Hacienda

5. SECTOR LABORAL

Cuadro 5.1 Trabajadores cotizantes del sector privado al ISSS por actividad económica

No. Cotizantes ¹	Feb-18	Feb-19	Var. Abs. Feb 19/ Feb 18	Var. % Feb19/ Feb 18
Sector privado Total	649,320	668,198	18,878	2.9
Comercio y transporte ²	188,397	193,670	5,273	2.8
Industria	191,653	191,031	-622	-0.3
Servicios	66,619	68,669	2,050	3.1
Construcción	19,923	22,624	2,701	13.6
Actividades profesionales ³	111,450	120,806	9,356	8.4
Actividades financieras	30,030	31,635	1,605	5.3
Otros ⁴	41,248	38,224	-3,024	-7.3

¹ Número de cotizantes según actividad económica CIIU 4

² Se hizo la unión de las actividades económicas: comercio y transporte con la nueva revisión del CIIU 4

³ Actividades profesionales, científicas, técnicas: actividades jurídicas, de contabilidad, arquitectura e ingeniería, entre otras.

⁴ Otros incluye: agricultura, información y comunicaciones y actividades inmobiliarias.

Fuente: Instituto Salvadoreño del Seguro Social

Cuadro 5.2 Trabajadores cotizantes del sector público al ISSS por actividad económica

No. Cotizantes	Feb -18	Feb-19	Var. Abs. Feb 19/ Feb 19	Var. % Feb 19/ Feb 18
Sector público Total	165,022	167,744	2,722	1.6
Gobierno Central	89,971	91,097	1,126	1.3
Instituciones de Seguridad Social	17,671	17,887	216	1.2
Gobiernos Locales	30,215	31,187	972	3.2
Otros	27,165	27,573	408	1.5

Fuente: Instituto Salvadoreño del Seguro Social